TABULA CHRONOLOGICA
SIVE
DUCUM
LOTHARINGIÆ, BRABANTIÆ, LIMBURGI &c.
ET
GUBERNATORUM
AC ARCHISTRATEGORUM
Eorundem Ducatuum, & Ditionum Continua Series,

à GODEFRIDO (qui à *Barbâ* nomen accepit) Duce Lotharingiæ &c.
Usque ad
CAROLUM II. Hisp: & Ind: Regem, Ducem Brabantiæ &c.

Complectens Eorum Ortus, Adventus Auspicatos, Tempora Regiminis, Connubia, Fundationes Pias, Obitus, Sepulturas, Epitaphia, Inscriptiones, Elogia, Insignia Gentilitia, Numismata, Symbola Heroica, & Lemmata Epigraphica.

Mechliniæ, Typis JOANNIS JAYE Typographi jurati.
Anno ɔIↃ. IↃC. LXIX.

Excell.mus D. Inacvs Melchior Fernandez de Velasco et Tovar, Connestabilis Castellæ, Dux Friasy, Marchio de Berlanga et Astudillo etc. Belgy et Burgundiæ Gubernator. etc.

Iustus Verus ab Egmont del. et pinx: *P. de Iode sculp.* *Mart. vanden Enden excudit Antverp.*

Digitized by the Internet Archive
in 2014

https://archive.org/details/tabulachronologi00jode

EXCELLENTISSIMO DYNASTÆ

INACO MELCHIORI FERNANDESIO DE VELASCO ET TOVAR,

è Regiâ Caſtellæ, Legionis, Arragoniæ, Siciliæ proſapiâ, Oriundo,

Decimo Quarto, & Nono ſuæ Domus,

COMITI STABILI CASTELLÆ,

ET

LEGIONIS,

Cubiculariorum Primicerio,

Summo Pocillatori,

Ac Magno Venatori Regio:

OCTAVO DUCI CIVITATIS DE FRIAS,

MARCHIONI DE VERLANGA,

MARCHIONI DE ASTUDILLO,

COMITI DE HARO,

COMITI DE CASTELNOVO,

Domuum, & Majoratuum de Velaſco, Tovar,
& Septem Infantium de Lara

DOMINO:

Inclytæ commendæ de Uſagre, Ordinis militaris divi Jacobi, in Regno Legionenſi

MAGNO COMMENDATORI,

Domino Civitatum de Oſma, & Arnedo,
Villalpando, Pedraſſa, Sierra,
S.T Aſſencio, & Saia;
Poſt felix ejus ductu Regimen
Mediolanenſe;
ac deindè pro Rege moderamen,
Galleciæ.

Auſpi-

Auſpiciis Regalibus
Belgarum nunc, & Burgundionum
PRO
CAROLO II.
HISPANIARUM, ET INDIARUM REGE,
GUBERNATORI.

EXCELLENTISSIME DOMINE:

En Tibi inter feſtos Nobilium occurſus, ac effuſam in publicum turbam, inclytum Magnorum Heroum agmen aſſurgit, qui celebri Tui Nominis famâ, ſuis plerique exciti Mauſolæis EXCELLENTIAM TUAM adeunt, ut Illi quidem feliciſſimum in Belgicas Provincias, ſuas quondam curas, adventũ; Belgio verò ſuum Aſſertorem, ſibi

denique Digniſſimũ gratulentur Succeſſorem, atque ſuſpiciant. Sunt ii, quibus ab aliquot retro ſæculis Belgica hæreditario jure obtigit Burgundiæ, Lothar. Brab. Limb. Luxemb. Geldriæ Duces; Flandriæ, Holl. Hanno. Arteſiæ Comites: ſunt præterea ii, quibus traditæ ab Hiſpaniarum Monarchis gubernandæ harum Provinciarum habenæ. Hic eos videbit Exc: Tua, non tantum magnis expreſſos nominibus, ſed & honorariis Titulis, Sepulchralibus inſcriptionibus, Scutis Gentilitiis, Heroicis Symbolis, Lemmatis Epigraphicis, Numiſmatis, aliiſque è veteribus monumentis ac recondito antiquitatis Theſauro erutis, exornatos: Dignum Tuis oculis ſpectaculũ: quo, ut pro libitu paſcere illos liceat (& libebit fortè ſæpius hoc, quam contextis auro periſtromatis) pulchrã Principum ſeriem annorum numero diſt-

distinctam in Tabula exhibeo; cui, pace Tuâ, illud Comici inscribo:

Inspicere tamquam in speculo Vitas *omnium*
Jubeo, atque ex aliis sumere exemplum *sibi.* Terent: in Adelph.

Pulcherrimum Augusti factum imitatus, qui cum Ducum Romanorum statuas, triumphali specie, in utraque fori sui porticu dedicasset, professus Edicto est, id sese commentum, ut ad illorum velut exemplar, & ipse, dum viveret, & insequentium ætatum Principes exigerentur. Etenim tam acres stimulos habent alienæ virtutis monumenta, ut Trophæis Marathoniis excitaretur etiã è somno Themistocles; & Julio Cæsari Gadibus Alexandri Magni statuam contemplanti gemitus æmulatio excusserit; sic Majoris Africani gloria Minorem Scipionem, sic Cæsaris Julii fama, Octavianum excitavit: sic denique erat

Pyrrhus Achillëides animosus Imagine Patris.

Non igitur fortaſſe parum intererit ad uſum Belgicæ gubernationis, noſſe, quos, quantoſque habeas Anteceſſores, ut eorum premas veſtigia, quorũ amas ac imitaris virtutes. Zeuxim hîc licebit imitari Pictorum ſui ævi Coryphæum: Helenam elegantiſſimè expreſſurus, virgines ſibi propoſuit formâ præſtantiſſimas, in quarum ſingulis, quidquid in labris, genis, fronte, oculis, totoque ore pulchrum emicabat, id totum, divino propemodum artificio, in unam Helenam contulit. Ego, quod pulcherrimum habet Patria noſtra, Duces, & Gubernatores, Germaniæ, Hiſpaniæ, Italiæ, & Belgii flores, ac decora, propono, ut eos aſſiduè præ oculis geras, quorum virtutes, dum in Te uno colligis, elegantem perfecti Principis formam feliciter effingis.

Accipe ergo, EXCELL.ME DOMINE, mu-

munus hoc meum, quod per se exiguum, ab argumento, meoque offerentis animo pondus accipiet: perlege (utar verbis Mantuani Vatis)

Perlege Dispositas *generosa per atria* Ceras. 1. Fast.

Admitte in conclave tuum GODEFRIDOS, HENRICOS, JOANNES, PHILIPPOS, ANTONIOS, CAROLOS, MAXIMILIANOS, Fortissimos, Serenissimos, Potentissimos, Augustos: & tantorum Virorum vultus, angusta licet in Tabula & rudi delineatos stylo, benigno oculo dignare, tum ad notitiam, tum ad æmulationem.

At quid opus est aliena Tibi monstrare, qui tot habes impressa a Majoribus tuis vestigia, quibus dum insistis, à recto virtutis ac gloriæ tramite aberrare Te numquam sinet Nobilitatis, Fortitudinis, Prudentiæ ac Religionis avitæ splendor, quo suis illi præluxêre. Habes in Illustrissima Familia, habes in mag-

magno Nomine VELASCO (quod ipsa illius elementa denotant) ACULEOS, ac stimulos ad virtutẽ acerrimos. Hoc VELASCORUM decus est, hæc gloria, ut necesse non sit extra suam Prosapiam quærere, quæ in Pacis, & Belli studiis, exempla sibi Domus illa proponat: Habet omnino, habet facta Domestica, eaque luculentissima, quæ miretur ipsa, & imitetur, quæ sequantur alii, nec assequantur.

Neque equidem alienos Tibi Moderatores Belgii nostri, sed Propinquos exhibeo: non tantum Nativitatis, aut Sanguinis, verum etiam muneris communione conjunctos. Horum quidem magnitudine, atque Gloriâ, VELASCORUM Familiæ multum adducente splendoris, VELASCIS pariter eorundem Majestati, & Gloriæ novos lucis radios excitante.

Novimus enim Belgæ, (neque tam igna-

ignara Virtutis, etiam ab oculis remotioris noſtra eſt natio) novimus quis accedat noſtris Heros Heroibus, ubi Belgii Gubernatoribus, Gubernator VELASCUS ſuccedit. Erumperet omnino animus in laudes præcellentis Familiæ meritiſſimas, neque ſatis calamum temperaret, niſi meminiſſet Epiſtolam ſe, non Panegyrim condere.

Taceamus itaque Domus hujus Antiquitatem, Affinitates, in Chriſtianam Rempublicam merita, Togæ atque Sagi Honores, quibus omnes Annales turgent Hiſpaniæ meritoque ſuperbiunt; Nihil dicamus de Infantibus ſeptem de Lara, quorum cognatus Sanguis pro Fide fortiter effuſus, ſurgentem Heſperiæ Religionem tamquam verno imbre irrigavit feliciter, & non parvo fuit ad Robur hoc adjumento, in quo

uſque hodie perſiſtit immobilis. Prætereamus quod Hiſpaniæ Regibus, ſuas VELASCI Filias collocarint, ut ex iis gignerent Reges: Quod VELASCIS Regum Filiæ nupſerint, ut mundo darent VELASCOS. Ne Perſonarum me rerumque obruat ſplendor & multitudo; Parentes tuos Proximos tantũ, primis Pacis & Belli Juribus in primo orbis Regno diſtentos, idque quam ſtrictiſſimè, videamus:

Genethl. Salon.

Ut ſimul Heroum *laudes, &* facta Parentum
Jam legere, & quæ ſit poſſis cognoſcere Virtus.

Abunde fidem hi facient, alienos Tibi quærendos non eſſe, in quibus germanam Virtutis faciem contempleris.

Tritavus Tuus (ut remotiores reticeam) PETRUS FERNANDESIUS Comes de Haro, PETRI FERNAN-

DESII I. [a] Comitis de Haro Filius, JOANNI II. Regi a cubiculis primus, [b] FERDINANDO V. imperante, Castellæ Gubernator, quid Marte posset, in Prælio Olmedo comprobavit. Cujus etiam luculentius orbi patuit animus, sine fuco Heroicus; cum Regina ISABELLA, movente in Mauros Rege, ditiones suas omnes illius subjecit Tutelæ. Cui PETRUS tum generosè: cum quid turbaretur se presto fore, respondit: cæterum, pa-

[a] F. PRUDENCIO DE SANDOVAL. Chronica del Rey Don ALONSO VII. fol. 199. Hizo notables servicios al Rey Don Juan II. ganó por armas la Villa de S. Vicente, frontera de Navarra. Hallose en la tala de Granada, y en la batalla de Olmedo, en favor de su Rey: por cuyos servicios se le Dio el

**2 ca-

Condado de Haro, y a Vilforado.

[b] ALONSO LOPES DE HARO Nobiliario de España lib. 4. cap. 5.

Floreció en tiempo del Serenissimo Rey Don Henrique IV. como parece por sus privilegios dados a la Villa de Alcala de los Gaçules de su Franqueza año de 1459. donde dize, Don *Pedro Fernandes de Velasco*, Conde de Haro, Señor de la Casa de Salas, Camarero Mayor del Rey confirma. Hizo señalados servicios a la Corona Real destos Reynos, mostrando su valor contra el Infante Don *Alonso*, qui avia tomado voz de Rey destos Reynos. Gozo del Titulo de Condestable de Castilla, siendo Successor en esta gran Dignidad al Condestable Don *Miguel Lucas* el año de 1472. por gracia y merced del Rey Don *Henrique IV.* en cuyos decendientes ha permanecido hasta el Dia de Oy, que le vemos en la Casa de *Velasco*. Sirvio en esta Dignidad en todas las cosas de su tiempo y despues a los Serenissimos Reyes Catolicos Don *Fernando* y Doña *Isabel*, en las guerras contra Portugal, y en las del belicoso Reyno de Granada, hasta que se entrego aquella Ciudad, como parece por el Privilegio de la entrega, su data en 30. de Diziembre de 1491. mandole la Reyna Catolica quedar por Virrey en Castilla. Respondiole con humilde suplicacion, diziendo, que si en ella avia guerra, como en el Andaluzia, estaria en tal caso a su Real eleccion, mandalle que en una de dos partes le sirviesse; pero que no se compadecia, que yendo Reyes contra Moros quedasse el en tierra pacifica, siendo su Condestable, que no lo permitiesse: y assy anduvo en las guerras con su Persona y Parientes, y Gente de su Casa.

catis domi omnibus, Comitem-Stabilem[c], ſupremum, inquam, copiarũ terreſtrium Præfectum, non decere frui Pacis otio, dum bella ſacra Rex & miles ſuſciperent: Beneficii maximi habiturum ſe loco, ſi labores atque martium pulverem pacatis honoribus anteferre, Regina ſibi concederet. Mirata Virum ISABELLA, virtutem ſiſtere noluit: Diſceſſum illa indulſit; Regi ille militique ſuo conjunctus, Regni atque Fidei murum ſe hoſti objecit. En Tibi Unũ e plurimis Illuſtriſſimum Domique natum, Nobilitatis Virtutiſque abſolutæ exemplum. non minora hujus Poſteri poſuere.

Atavus tuus JNACUS FERNANDESIUS Dux Friaſii[d] ſecundus, [e] ingens Equitum Aurei Velleris decus

[c] RODRIGO MENDEZ ſilva Catalogo Real Genealogico fol. 172. El Rey don *Juan* criò la dignidad de Condeſtable de Caſtilla año de 1382. que es lo miſmo que Juſtitia mayor y Capitan General de los exercitos en tierra: Como el Almirante en la mar. SALAZAR DE MENDOÇA, Origen de las dignidades de Caſtilla, lib. 3. cap. 19. Condeſtable, quiere dezir: *Comes Stabilis*, compañero, o Conde, que ha de eſtar ſiempre al lado de el Rey.

[d] RODRIGO MENDEZ ſilva d.l. fol. 173 Don *Bernardino de Velaſco*

por los Reyes Catolicos el primero Duque de Frias, a quien llamaron el grande Yerno.

[e] ALONSO LOPEZ DE HARO dicto loco.

Fue ſegundo Duque de la Ciudad de Frias, y tercero Condeſtable de Caſtilla de los de la Caſa y linage de Velaſco, y quarto Conde de Haro, Señor de otros muchos

cus, ille est quem summi Imperatoris judicium commendavit, cum illi uni ex omnibus, se absente, CAROLUS V. æquus virtutis æstimator, Hispaniarum contulit curam, interea dum Bononiæ CLEMENS Pontifex illi coronam Imperii imponebat: dũ Thunensi in Africam itineri Cæsar distinabatur: dum Rex Bohemiæ MAXIMILIANUS (postmodo Imperator) ex Hispaniis MARIAM, Sponsam suam, CAROLI Filiam conquirebat: dum Delphinum Franciæ CAROLUM, cũ fratre Duce Aurelian: obsides accipiebat Hispania, pro FRANCISCO Patre, Rege Francorũ, Ticinensi prælio capto. E quibus omnibus quantus rerum adminis-

Vasallos y Cavallero de la Orden del Tusõ de oro, sucedio en esta casa y grandes estados al Condestable y Duque Don *Bernardino de Velasco* su hermano. Fue Camarero mayor del Rey y Capitan General destos Reynos, y Governador dellos juntamente con el Almirante de Castilla en tiempo de las comunidades y Alteraciones dellos, en que era Capitan General el Conde de Haro su hijo primogenito. Reduxo al

ran-

servicio y obediencia de su Rey a los Rebeldes de la Ciudad de Burgos con algunos deudos suyos, que fue exemplo y principio para lo demas. Vencio a los de la comunidad en la Batailla que dizen de Villalar, sossego el Reyno; rompio a las gentes Francesas en la batalla cerca de Logroño, donde peleò por su persona haziendo cosas de valeroso Capitan. Sitiò y gano a Fuenterrabia; tuvo a su Cargo el Delfin de Francia y a su hermano el Duque de Orliens en reenes por su Padre. Hizo grande estimation por sus obras, consejo el Cesar las cosas de Paz y guerra, como de todo son buenos testigos las Cronicas destos Reynos.

randarum foret prudentiâ, orbi declaravit. Quantus autem ferro esset & armis, manifestum tum reddidit, cum JOANNI Regi Navarræ, arma Gallis socia assumenti, sese opposuit: cum Gallos prælio Pampelonensi ac Julio-Bricensi Ipse Ductor exercitus vicit: cum Fantarabiam eisdem eripuit. Quis modo miretur, quod tantum Heroëm in Cubiculariorum intimum succedens CAROLO PHILIPPUS I. adsciverit?

Abavus tuus JOANNES FERNANDESIUS INACI Filius secundo genitus: defuncto sine Successoribus PETRO [f] primo genito fratre, familiæ sue caput effectus. [g] Cui quidem dum vixit, dignitates, facinorũ præcla-

[f] ALONSO LOPES DE HARO d. l. Fue Capitan General de estos Reynos, quando el glorioso Cesar se fue a coronar en Emperador a Italia: y despues quando fue sobre Tunez, recibio por su mandado con mucha grandeza a *Maximiliano II.* Rey de Bohemia, quando vino a Casarse con la Sereniſsima Infanta Doña *Maria* su hya, que despues fue Emperatriz. Quedo encargado del Delfin de Francia y del Duque de Orliens su Hermano en la muerte del Rey Francisco su Padre.

[g] Fue Cavallero generoso y de grande Autoridad y Valor en servicio del Emperador Don *Carlos*, a quien estimo y honro mucho. Hallose con el Condestable su hermano enmuchas ocasiones del servicio deste Principe.

clarorum materiam, frater natu major præripuit, non tamen id, quo maximis quibusque rebus præfici merebatur.

Proavus tuus INACUS FERNANDESIUS [b] PHILIPPO II. ex Hispaniis in Brabantiam Socius, eidem utrobique cubiculariorum Primicerius, in quem ilico Rex PHILIPPUS, post mortem PETRI Patrui strenuissimi hactenus copiarum omnium terrâ præfecti, dignitatem hanc transtulit.

Avus tuus JOANNES FERNANDESIUS [i] in eodem munere INACO Patri suo

[b] ALONSO LOPES DE HARO d. l. Passo a los Estados de Flandes en servicio de su Magestad, assistiendo con la Persona Real hasta la muerte del Condestable Don *Pedro Fernandez* su tio, que por morir sin hyos, como avemos dicho, he redo su Casa y grandes Estados, como escrive el Compendio historial de España lib. 15. de la segunda parte c. 53.

[i] ALONSO LOPES DE HARO d. l.

Fue uno de los valerosissimos Principes que huvo en estos Reynos, como lo mostrò en servicio del Catolico Rey Don *Felipe* el Segundo desde su edad floreciente en compañia de Don *Pedro Giron* primero Duque de Ossuna su suegro en las ocasiones y negocios, que se ofrecieron del Reyno de Portugal, y despues en los del Reyno de Naples; donde le llegò la nueva de la muerte del Condestable *D. Inigo Fernardes de Velasco* su Padre, y la orden del Catolico Rey Don *Felipe* segundo para ir a dar la obediencia al Pontifice *Sixto V.* donde mostrò en cumplimiento del mandato de su Rey la grande Autoridad de su Persona Real, y la clara sangre de sus Mayores, de donde dando la buelta a estos Reynos de España, antes de poner en orden las cosas de su gran Casa y Estados, salio a servir a este Catolico Principe de Capitan General a las fronteras de Francia y costas de la mar en la venida del Ingles el año passado de 1588. a quien luego mando del Rey Catolico Don *Felipe* Segundo passar a Governar el Milan, con assistencia en las guerras al

suo succeſſit: rerum geſtarum gloriâ etiam anteceſſit. Hic etiamnum juvenis, Petro de Giron Duci de Oſſuna ſocero in Luſitania primũ, tum Neapoli negotiorum omnium Socius: hinc in Urbem Legatus, Sedi Apoſtolicæ, quam id temporis SIXTUS V. tenebat, PHILIPPI II. Regis ſui obedientiam detulit. Vitâ tum perfuncto Parente INACO redux in Hiſpaniam, Bella Gallica, tutandaſque oras Maritimas prius, quam privata Domus ſuæ negotia procuranda ſuſcepit. Mediolano exin Gubernator præpoſitus Duci Sabaudiæ militaribus copiis adfuit, Francorum agmina a Subalpinis fugavit: Urbes plurimas Regis ſui poteſtati ſubjecit. Inde a PHILIPPO III. ad Pontificem miſſus Ferrariam pro Rege ſuo oſculum pedibus CLE-

Duque de Saboya, echando de todo el Piamonte el exercito frances, donde hizo coſas de Capitan famoſo ganando algunas plaças. Deſpues paſſo a Ferrara por mandado del Catolico Rey Don *Felipe* tercero, a bezar el pie a *Clemente* octavo, y que de alli partieſſe a recibir a la Sereniſſima Reyna Doña *Margarita de Auſtria* ſu muger, a la qual ſirvio y aſſiſtio en Ferrara a ſus deſpoſorios, y la acompaño haſta Milan, y de alli a Genoua, haziendo grandes gaſtos en todo. Y acabadas eſtas coſas, le mandò eſte Catolico Principe dar la buelta a Eſpaña a ſervirle en la Preſidencia de Italia y conſejo de eſtado.

CLEMENTIS VIII. impressit. Post-hæc MARGARITAM Austriacam PHILIPPI Sponsam excepit: ejusdem cũ PHILIPPO Sponsalibus adstitit: eandem Mediolanum Genuamque deduxit. In Hispaniam iterum evocatus, Concilio Italico ac Statibus Præfectus.

Denique concludendi fœderis causâ inter Hispaniæ Angliæque Reges, [k] in Angliam destinatus, ita Regis sui gessit negotia, ut non tantum Illi Hispania, sed ipse Pontifex missis litteris applauderet, Ipse redeunti per Gallias Rex Francorum in Bellotifontano suo prætorio, diebus Illum omnino quatuor, mensæ ac deliciarum omnium Socium Sibi adsciverit.

[k] ALONSO LOPES DE HARO d. l. Hizo eleccion de su Condestable, embiandole con Poderes bastantes para concluir las Amistades entre las dos Coronas, las quales se acabaron con grande satisfacion, como parece por una carta que escrivio el Pontifice al Condestable estando en Inglaterra, dandole las gracias de tan buen sucesso y conclusion de las Pazes, y del contento general de todos los Vasallos: de donde dio la buelta para España, visitando de camino el Christianissimo Rey de Francia, que le estava aguardando en sus Reales Bosques de Fontana Bleau, saliendole a recibir en su real nombre el Duque de Monbason donde le detuuo su Majestad quatro dias, recibiendo muchos regalos y favores, comiendo con el a su mesa.

***

Pa-

Pater Tuus BERNARDINUS FERNANDESIUS, uti titulorum Paternorũ, ita prudentiæ, fortitudinis, sciendique aviditatis hæres dignissimus; Rerum bella atque Pacem spectantium cognitionem, qua paterna munera Sibi imposita præclarissimè sustineret, quam transferre Parens non poterat, Ipse peperit Sibi. Nuper pro Rege Mediolani Gubernator, Provincias Sibi impositas feliciter rexit, magnisque præditus animi dotibus, linguarum & Historiarum cognitione pollens,

Momenta *rebus* magna *perplexis dedit.*

At de Progenitoribus Tuis satis modo ista: Ut compendio tamen omnia complectar, breve hoc Prosapiæ Tuæ elogium posteritati transcribo, pario potius marmori, quam molli papyro insculpendum, in animis ac memoria hominum perennaturum: VE-

1 RODRIGO MENDEZ de Silva dict. loc. fol. 174. Heredò tambien de su Padre el estudio, y gran aficion a las letras, y en todo es vn deposito de lo mucho y grande de sus passados.

VELASCORUM FAMILIA

FAMILIARUM HISPANICARUM GLORIA,
ANTIQUA, MARTIA, REGIA:
UNA HABET, QUOD ALIÆ PLURES,
SOLA, QUOD VIX ULLA.
REGUM CASTELLÆ, LEGIONIS, ARRAGONIÆ, SICILIÆ
SANGUINE FOECUNDA,
COMITUM-STABILIUM STABILITER FERAX.
IN QUA QUOT HOMINES, TOT HEROES:
HOS INTER
COMITES-STABILES IX. FRIASII DUCES VIII.
COMITES DE HARO XI.
QUOT COMITES-STABILES, QUOT FRIASII DUCES,
TOT HISPANIARUM MAGNATES.
TOTIUS IBERIÆ MURUS AC TUTELA
MAURORUM DEBELLATRIX,
GALLORUM TERROR,
URBIUM RECUPERATRIX,
BELLI AC PACIS ADMINISTRA,
TRIUMPHIS ASSUETA,
INDIVIDUA REGUM COMES
ET CONSILIUM.
CUI DEBET
MARTYRES ECCLESIA,
DEFENSORES HISPANIA,
GUBERNATORES CASTELLA,
EXPUGNATORES S. VINCENTIUM, OLMEDO,
ET PAMPELONA,
ASSERTORES JULIO-BRICA, ET FONTARABIA,
PROPUGNATORES ORA MARITIMA,
IN TE DENIQUE

JNACE MELCHIOR

SPEM SUAM BELGICA.

Animos ergo erige afflicta; dejectos timore ac mœrore vultus attolle; oculos sed siccos in præfixam huic epistolæ tabulam conjice: Viden Gentilitium VELASCORUM scutum, certum felicitatis tuæ omen? tot illud Leonum effigies, tot exhibet Turres, quia quot illustrissima Prosapia dedit mundo VELASCOS, tot Hispanico Regno struxit propugnacula, tot in hostem immisit Leones. Tibi læta gratulare Belgica; nacta es ex ea stirpe fortissimum: venit ecce in Leonis Belgici auxilium Leo, faventibus superis, propitio numine: adest, inquam, Tibi (si bene Litteras colligo) in uno

DE VELASCO,
DEUS AC LEO.

Superi! quis Leo? ille, ille, tam generosæ Stirpis non degener fœtus, JNACUS MELCHIOR, qui Majoribus non inferiora secutus, jam

nunc

nunc eã famæ pandit materiã, quâ Majoribus ſuis ſe vel æquet, vel præferat. Quis Leo? cujus fortitudini ac prudentiæ Mediolani ac Galliciæ (quibus pridem præfuit) commiſſa fuit ſalus atque incolumitas, Qui Caſtellæ Regna à Francorum irruptionibus fortiſſimè aſſeruit, Qui Barcinonem aliaſque Hiſpaniæ Tarraconenſis civitates Regi ſuo feliciſſimè reſtituit. Quis Leo? qui VELASCORUM Virtutem, tamquam Hiſpania illam jam non caperet, nobis exhibiturus, Regis Imperio in Belgii arenam, amplum ſuæ Virtutis Theatrum, velociſſimo ac auſpicatiſſimo curſu proſiliit. Nondũ enim Te credere poteramus venturum, & ſpectavimus Præſentem: nondum conſcendiſſe mare, opinabamur, & jam portus noſtros tenebas. Tanta in Te juſſis regiis obſequendi, tanta Belgis miſeris ſubveniendi, velocitas:

Themist. Orat. 9. Synesius lib. 1. de Providẽtiâ.

Certis temporum vicibus Heroicas ac Divinas quasdam animas ad Regnorum Provinciarumque Salutem è Cœlo in Terras Labi, fabulosè quondam Themistocles atque Synesius asseruêre: quod in Te verissimum assero, dum celeritate tantà, ex oris tam remotis, afflicto Belgio Heroem tantum, Te Ipsum inquam, præsentem stitisti, ut ventis actus novis, aut de cœlo lapsus possis videri.

Sic in vestigiis stas Majorum Tuorum, sic in te orbi reddis conspicuum, non egere VELASCORUM Domum Heroicæ Virtutis exemplis, quæ Virtutis ipsa absolutissimæ est Theatrum. Accipis, quæ à me desiderasti, Principum, & Moderatorum nostrorum breviter adumbrata facinora, non tamquã exemplis Majorum, aut gestis Tuis privatus: Sed ut tantum Tua, & Majorum Decora, tot nostrorum Ducum, & Gubernatorum laudibus adjici-

jicias, quos non tantum Sanguinis, (quod jam accidit pridẽ) sed officiorũ quoque societas VELASCIS modo conjungit: horum facinoribus in omni genere præclarissimis, tamquam Domesticis, animum pasce, si quid à publicis vacas, ut Tuorum nihil Te lateat: atque tot calcaribus incitatus, quod factis Tuis promittis, in Regem Officiis, Fortitudine, Gloriâ omnes exsupera: & quam diutissimè Religionis, Regis, ac Belgii commodo, hujus habenas feliciter moderare, ita vovet

EXCELLENTIÆ TUÆ

Devotissimus

J. B. C. S. R.

AD INSIGNIA GENTILITIA
Ex.MI D. COMITIS-STABILIS.

VElasci *ſpectas, Generoſi Stemmatis, Arma,*
Aſturiæ *Heroum ſunt ea ſcuta Virûm.*
In limbo hæc cingunt gemini ſua Symbola Regni,
Quæ Caſtella *ornant, condecoratque* Leo.
Ecce Novem numerans Comites, Stabileſque *pareſque*
An ſortem inſtabilem, *qui modo dicat, erit?*
Sic legem ſtatuit mutantibus omnia fatis:
Et meritis firmat, per ſua facta pedem.
Caſtra *illi* Caſtella *dedit,* Legioque Leones:
Utraque non dubiis, ſigna probata notis,
Spirat adhuc ſanguis Regum, atque in ſanguine virtus,
Sed Virtus Stabilis, *nobilitaſque* Comes,
Virtuti fortuna locum, ac tua jura remitte,
Illa docet Stabilem *figere poſſe gradum.*
Quot dotes natura dedit, tot Caſtra *locavit;*
Hæc Patriâ munit ſtrenuitate Leo.
Fortunata manes hoc Belgica *tuta* Leone:
Qui quot Caſtra *refert, tot Tibi ſcuta gerit.*
Belga Leo, Caſtrumque, *olim ſi terreat hoſtis:*
Pro Caſtro *hic* ſtabit, *proque* Leone Leo.

TABULA

GODEFROY I. *dict a la* BARBE, *ou le ferieure, Marquis du S. Empire Comte de* LA, *succeda a son frere* HENRY III. *a l'exclusion Cote de Namur, et* D'IDE *fille de* BERNARD *Duc* AXEYDE *et* IDE. *Il mourut lan* 1140. *enterre* GRAND, *Duc de Lothier ou Lorraine In-Brabant, Louuain, fils de* HENRY II. *et* D'ADE *de ses Niepces. Il se maria a* IDE *fille* D'ALBER *de Saxe; de laquelle il eut* GODEFROY II. *et* HENRY, *a Affligem.*

Petr. de Bailleu sculp.

TABULA CHRONOLOGICA
SIVE
DUCUM
LOTHARINGIÆ, BRABANTIÆ, LIMBURGI &c.
ET
GUBERNATORUM
AC ARCHISTRATEGORUM
Eorundem Ducatuum, & Ditionum Continua Series,

à GODEFRIDO (qui à *Barbâ* nomen accepit) Duce Lotharingiæ &c.
Usque ad
CAROLUM II. Hisp: & Ind: Regem, Ducem Brabantiæ &c.

GODEFRIDUS,

LOtharingiæ ac Brabantiæ Ducum Chronologiam traditurus, a GODEFRIDO initium sumam, non, dissonâ, ab ipsorum etiam Ducum mente, opinione. In instrumento quippe dato anno 1151. Dux *Godefridus*, prædicti Nepos, tertium se dignitatis hujus ac nominis hæredem profitetur; hujus filius *Henricus*, Dux ordine quartus, Epitaphio suo, quod infrà impressum, inscribitur.

GODEFRIDUS, duplici cognomine, *Barbatus* & *Magnus*: illud habuit a voce, quâ se obligavit Barbam non ponere, donec Lotharingiæ Ducatus Diu debiti, compos esset. Alterum a rerum gestarum magnitudine manavit, & verè magnus eam adjectionē,& animo,& virtute merebatur: tria nempe, quæ in laudatissimis Imperatoribus potissimum commendantur. Sanctitas Domi, in Armis Fortitudo, utrobique Prudentia; in eo pariter enituere, ut velut concentu ac temperamento quodam virtutes miscuisse videretur.

Primus Dux Lotharingiæ, Marchio S. Imperii, Comes Brabantiæ, Lovanii &c. filius secundo genitus *Henrici* & *Adelæ de Thuringia*, successit fratri suo *Henrico II.* Comiti; & Brabantiæ, Lovanii &c. possessionem adivit anno 1096. Ducatus verò Lotharingiæ anno 1106. quem illi cessit *Henricus V.* Imperator, ereptum *Henrico* Limburgi & Lotharingiæ Comiti. Duxit *Idam*, *Alberti III.* Comitis Namurcensis, & *Idæ*, cui Pater *Bernardus* Saxoniæ Dux, filiam, quam obiisse narrant 8. Kal Feb. an. 1139. Secundis verò nuptiis, *Clementiam*, *Guilielmi* Comitis Burgundiæ prolem, defunctam anno 1131.

Primus itaque hic GODEFRIDUS nullâ firmiore Religionis Anchorâ Principatûs sui molam fulciendam credens, post Affligemensem Abbatiam cum Fratre suo *Henrico* an. 1086. fundatam, monialibus de Foresto pro animæ suæ, & filię suę redemptione, dedit partem silvæ cum decima ad constructionem Monasterii anno 1110. in districtu ditionis Bruxellensis. Circa muros urbis Lovaniensis fundavit anno

XXX.

ADSIT VERITAS.

GODEFROY II. du nom dict le IEVNE, fils du Precédent Duc de Lothier Comte de Brabant et de Louuain, Marquis du Sainct Empire, succeda a son Pere et se maria auec LVDGARDE Comtesse de Mouha et d'Asbourg fille et depuis heritiere DALUXEMBERT et D'ERMENSINDE, Comtesse de Luxembourg laquelle, luy engendra GODEFROY son successeur. Il mourut lan. 1142. et gist a Louuain en l'Eglise Collegiale de S. Pierre, au coste meridionale du Choeur.

Petr van Schuppen sc.

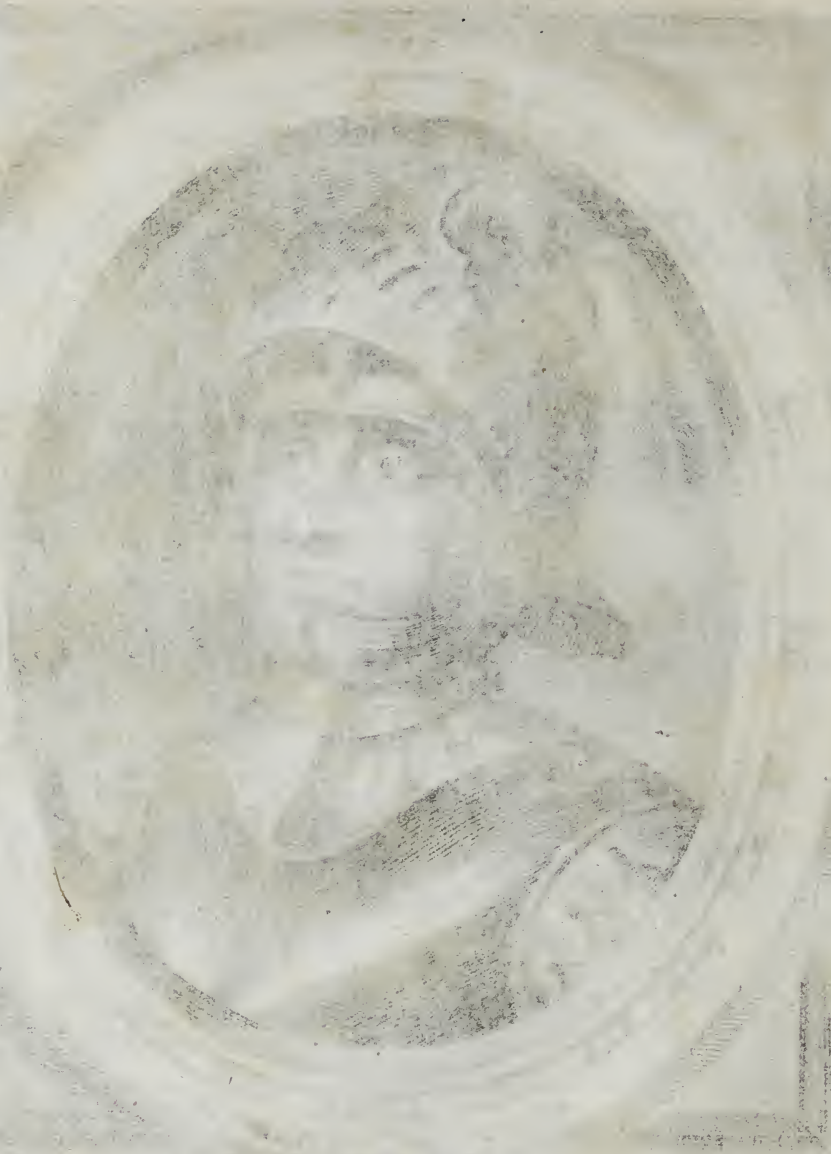

XXXI.

VIGILANTIBVS, NON DORMIENTIBVS.

GODEFROY III. dict au BERCEAV, Duc de Lothier, Comte de Brabant, Marquis du S. Empire fils du Precedent prit a femme MARGVARITE fille de HENRY Comte de Limborch, de laquelle sont issuz HENRY et S. ALBERT Euesque de Liege et Martyr, en second mariage il sellia a YMAINE fille du Comte LOZ, de laquelle il eut GVILAVME, premier Seig.r de Perwez, et HENRY Seig.r de Cuijck. Mourut 1186. enterré a Louuain.

Petr. de Iode sculp.

anno 1125. Abbatiam Monachorum Ordinis S. Benedicti, nominatam Flierbeke, Ductâ huc Coloniâ ex Affligem. Ab altera ejusdem urbis parte exstruxit an. 1131. Abbatiam Monachorum Ordinis Præmonstratensis, dictam Parcum. Alteram item Monialium Ordinis S. Benedicti circa Bruxellam an. 1133. quæ Bygardia major dicitur. Capellam item D. Virgini & Matri Sacram tunc juxta muros dictæ urbis, quam tradidit Paruino Abbati & Monachis S. Sepulchri Cameracensis Ecclesiæ anno 1134. pluraque alia pietatis suæ monumenta reliquit.

Vita defunctus est *Godefridus* 25. Januarii 1140. expletis regiminis sui annis 44. mortuo sepulchrum dedit Templum Abbatiæ Affligemensis.

GODEFRIDUS II.

GOdefridi *Barbati*, & *Idæ Namurcensis* Filius, Parenti successit anno 1140. Duxit *Lutgardim* aut *Luthardim* (ita enim materni nominis mentionem facit filius ejus *Godefridus III.* in diplomate dato anno 1143.) *De Mouha & Daesbourg*, quam filiam dicunt *Alberti* Comitis *de Daesbourg & Mouha*, ac *Ermensindæ* Comitissæ Luxemburgensis, obiit 1142. sepultus in sacrâ D. Petro Æde Lovanii.

GODEFRIDUS III.

GOdefrido III. Pater fuit *Godefridus II.* Mater *Lutgardis de Mouha.* Parenti successit 1142. duxit 1. *Margaretam*, filiam *Henrici III.* Ducis Limburgensis. 2.

Immaniam, *Ludovici* Comitis de Loz, & *Ermesindæ* Dominæ de Rynecke filiam, quæ obiit anno 1183. ultimum diem clausit *Godefridus* 10. Augusti 1190. rerum potitus est annis 47. vicino Parenti conditus Sepulchro.

Fuit ab Imperatore *Conrardo* constitutus, anno 1150. Advocatus Monasterii de Tongerlo. Benefactor fuit Canonicorum S. Joannis Leodii, & S. Gommari Lyræ anno 1174. quo verò anno construxerit Civitatem Sylvæducensem insinuat tritum illud Chronologicon:

GODEFRIDVS DVX eX sILVa feCIt oppIDVM.

HENRICUS I.

HENRICUM I. Lotharingiæ, & Brabantiæ Ducem, Marchionem S. Imperii, Comitem Lovanii, *Godefrido III.* & *Margaretâ Limburgensi* progenitum (quem primum Brabantia Ducem dixit ac habuit, primusque Leonem pro insigni gentilitio, in sigillo suo expressit, ut filius ejus ac successor *Henricus II.* titulo Lotharingiæ, titulum Ducis Brabantiæ passim in diplomatibus adjunxit) In societatem Gubernationis admisit Pater anno 1172. Duxit 1. *Machtildem*, filiam *Matthei Flandrensis*, & *Mariæ* Comitis Bolognienſis, defunctâ 1211. 2. anno 1213. *Mariam*, filiam *Philippi I.* Regis Francorum, quę obiit 1226. Ducatu Lotharingiæ ac Brabantiæ potitus est an. 1190. extinctus est Coloniæ Agrippinæ 5. Septembris 1235. conditus Lovanii in Æde sacrâ Principe, ubi visitur erectum medio Choro Monumentum, hoc Epitaphio:

Hic

AVDACITER ET CAVTÉ.

HENRY IV. du nom Duc de Lothier, et de Brab. Marquis du S. Emp. Comte de Louuain et I. des Ducs de Brabant, fils de GODEF- ROY III. de sa premiere femé MATHILDE, fille du Comte de Bologne, eut HENRY, GODEFROY; et MARIE, espouſée a l'Emp^r. OTHON IV. et 4. autres filles. Sa ſeconde femé fut MARIE, fille de PHILIPPE Roy de Francee, de laquelle iſſirent deux filles, dont l'vne ſe maria a THIERY Cõte de Cle- ues. Il mourut l'an 1235. Son ſepulchre eſt a Louua in, au milieu du Choeur de la grande Egliſe.

Petr. de Iode ſculp.

HENRY V. *du nom et* II. *des Ducs de Brab. fils du Precedent, eut deux femes, la premiere fut* MARIE *fille de* PHILIPPE *Empr. de laquelle il eut* HENRY, MATHILDE *espousée a* ROBERT *Comte d'Artois,* MARIE, *a* LOYS *Duc de Bauieres,* BEATRIX *a* HERMAN *Lantgraue de Thuringe. Sa seconde femme fut* SOPHIE, *fille de* LVYS *Lantgraue de Thuringe et de S.* ELISABETH, *de laquelle naquit* HENRY *de Thuringe, Lantgraue de Hesse. Il mourut l'an 1247. Il repose en l'Abbaïe de Villers.*

Petr. de Iode sculp.

Hic primus jacet HENRICUS, *Dux ordine quartus:*
Cui Conjux bina, MACHTYLT *prior, inde* MARIA:
Prolem septenam genuit prior, ultima binam.
Brabantinorum Dux, Regni Marchio, morum
Regula, Justorum Speculum, Vindicta Majorum,
Flos Patriæ, pax Ecclesiæ, Clypeus Viduarum,
Spes Veniæ, Vas Munditiæ, Tutela Minorum.

Fundavit anno 1201. Abbatiam Monialium Ordinis Cistercienſis, quę Camera dicitur, tradens Sorori *Gislæ* locum dictum: Pennebeke, juxta Bruxellam. Et Lovanii Abbatiam S. Gertrudis anno 1208. Civitatem Herentals exſtruxit in Campinia anno 1209. pacto inito cum capitulo S. Waldetrudis Montenſi in Hannonia. Anno 1221. inſtituit Collegium Thenenſe 12. Canonicorum. In Eccleſia D. Gudulæ Bruxellæ anno 1226. Collegium minus Canonicorum. 10. Canonicis Eccleſiæ Antverpienſis, conceſſit anno 1220. foſſatum quoddam foro adjacens ad conſtructionem clauſtri & uſus eorum. Capellam in allodio ſuo de ſura tradidit Abbatiæ Parcenſi juxta Lovanium anno 1227. Silvam denique Hoydonck & alia prædia in weſtmaele *Guilielmo IX.* Abbati Villarienſi anno 1233. dedit ad fundandum S. Bernardi Monaſterium, quod hodie ad Scaldim, ſecundo Antverpia lapide, floret.

HENRICUS II.

BRabantiæ Dux, cui ingens animus magnanimo nomen dedit, *Henrici I.* & *Machtildis Bolonienſis* Filius, Patri ſucceſſor datus 1235. Prima ejus Uxor anno 1206. fuit *Maria*, filia *Philippi* Romanorum Imperatoris

& Ducis Sueviæ. Secunda, *Sophia*, filia *Ludovici* Lantgravii Thuringiæ, & Hassiæ ex *S. Elisabetha*. post 12. quibus rexit annos, mortuum 1. Februarii 1247. excepit ac terræ mandavit Villarium, in quo, a se dotato, moriens sepeliri voluit.

Condidit Monasterium Bernardini Ordinis, Vallem Ducis, nominatum, duabus Lovanio leucis dissitum, videturque sumpsisse appellationem Ducis a Conditore Duce.

HENRICUS III.

HENRICO III. Progenitores exstitêre *Henricus II.* & *Maria*, *Philippi* Imperatoris Filia: Gubernacula ille Filio addidit anno 1247. mortuo Lovanii in suâ arce 1260. ac 13. annorum administratione defuncto, ibidem tumulum præbuêre in choro sui Templi ad partem dextram Aræ maximæ, PP. Dominicani.

ALEYDIS, *Hugonis* Burgundiæ Ducis, & *Jolentæ de Dreux* Filia, Lotharingiæ ac Brabantiæ Ducissa, matrimonio, quo conjuncta fuit *Henrico III.* innotuit. Marito mortuo superstes, filiis ob immaturam ætatem incapacibus, eas Provincias administrare 7. omnino annis perrexit, obiitque 23. Octobris 1272. tumulo a Conjuge non separata, Hoc addito Epitaphio

Hic subtus jacet Dñs HENRICUS *hujus nominis* III.
Princeps illustris, Dux Lotharingiæ et Brabantiæ VI.
Hujus Claustri Fundator, ac totius fundi Dator,
Qui obiit anno MCC. LX. *ultimâ die Februarii.*

NON ABSQVE CONSILIO FVLMINA.

HENRY VI. du nom, dict le DEBONNAIRE. Marquis du S. Empire, Comte de Louuain, ALEIDE, fille du Duc de Bourgoigne, S. Estienne de Dijon, IEAN I. et GODEMARIE, laquelle espousa PHILIPPE III. enterré a Louuain chez les Dominicains. et III. des Ducs de Lothier et de Brabant, Daelhem, Boulogne etc. eut pour femme laquelle luÿ enfanta HENRY Moine a FROY; Comte et Sire d'Arschot, et Roÿ de France. Il mourut l'an 1260.

Petrus de Iode sculp

OV IVSTICE FERD, OVTRAGE AQVIERT.

ALEIDE ou ALIX, femme de HENRY VI. gouuerna la Duché l'eſpace de VII. ans, a cauſe que ſes enfans eſtoyent encores en bas eage, dont HENRY l'aiſné s'eſtant faict Religieux, IEAN ſon frere luy ſucceda. Elle eſt treſpaſſée l'an 1273. et enſeuelie proche de ſon maryˈ.

Petrus de Iode ſculp

ÆTERNITATI LABORO.

IEAN I. du nom dict le VICTORIEVX, Brab. et de Limbourg, Marquis du S. Emp.r Kerpen, eut de sa femme MARGVARITE GVARITE mariée a l'Emp.r HENRY VII. et gagna lan 1288. la memorable bataille de a Bruxelles chez les freres Mineurs.

fils de HENRY VI. Duc de Lothier, de Comte de Louuain et de Dalem, Sire de de Flandres, IEAN II. son successeur, et MAR MARIE a AMADEE Comte de Savoije. Il Voeringhe et mourut lan 1294. enseueli

Richard Collins sculp

XXXVII.

PAX FELICIOR NON LACESSITA.

IEAN II. du nom dict le PACIFIQVE, Marquis du S. Empire, Comte de Louuain, fille D'EDOVARD I. Roÿ d'Angleterre, heritier né l'an 1300. Il mourut a Ter Vuren l'Egliſe de S. Gudule, au milieu du Choeur. Duc de Lothier, de Brabant, et de Limb., d'Aeſbourg, etc. eſpouſa MARGVARITE, de laquelle eſt iſſu IEAN III. ſon fils et l'an 1312. ſa ſepulture eſt a Bruxelles, en

Petr. van Schuppen ſculp.

Hic jacet Dña ALEYDIS DE BURGUNDIA *Duciſſa Ejus Uxor, iſtius Clauſtri, & Clauſtri de Oudergeem Pia Fundatrix, necnon Ordinis totius Prædicatorum Benigna Amatrix, quæ obiit anno Domini* MCC. LXXIII. XXIII. *die Octob.*

Fundarunt Monaſterium Dominicanorum Lovanii, electâ ibidem ſepulturâ, & Monaſterium de Oudergeem propè Bruxellam.

JOANNES I.

JOANNI I., quem Victorem appellarunt, *Henrici* III. & *Aleydis de Burgundia* filio ſecundo genito. *Henricus* Imperium ceſſit Frater natu major 17. May 1267. Ducatum Limburgenſem acquiſivit, & inſigni partâ Victoriâ in campo Woeringano, firmam illius adeptus eſt poſſeſſionem anno 1288. 5. Junii. vulnus verò in brachio ac genâ acceptum in Haſtiludio, Barri in Lotharingia inſtituto anno 1294. in nuptiis Comitis Barrenſis cum filia Regis Angliæ, Mortem 3. May Lyræ accerſivit, poſt exactos Gubernationis 26. annos, *Margaretâ Guidonis* Comitis Flandriæ Filiâ, Viduâ relictâ. Utriuſque Conjugis cadavera idem tumulus tegit in templo PP. Minoritarum Bruxellenſi.

Duxerat primis nuptiis, *Margaretam, S. Ludovici* Regis Galliæ, & *Margaretæ de Foix*, filiam.

JOANNES II.

COgnomento Pacificus, *Joannis*, & modò dictæ *Margaretæ*, quæ ex Flandriæ Comitibus originem

traxit, filius, Patri succeſſit anno 1294. Sociavit ſibi Uxorem *Margaretam, Eduardi* Regis Angliæ, & *Eleonoræ Caſtellæ*, Comitiſſæ de Ponthieu, filiam. Ex Vura, ubi in ſua arce ex hac vita migravit 27. Octobris 1312. Bruxellas delatus, in D Gudulæ Templo ad ſepulturam datus eſt.

Luculentum illud in arce Vurenſi deambulatorium, vulgus Aulam dicit, hujus Principis eſt opus.

JOANNES III.

QUi à Triumphis nomen accepit, unica *Joannis* II. & *Margaretæ Anglicæ* Proles, à Patre Provincias accepit annos natus dumtaxat duodecim anno 1314. Uxorem accepit *Mariam, Ludovici* Comitis Ebroicenſis & *Margaretæ Artheſiæ* filiam, quæ obiit anno 1335. in Vigilia omnium Sanctorum. Ex qua non niſi Filias tres ſuperſtites reliquit, *Joannam* Brabantiæ Ducisſam, *Margaretam Ludovico de Male* Flandriæ Comiti, & *Mariam Rainaldo III* Gelriæ Duci, nuptas.

Vivere deſiit anno 1355. in Villarienſi Monaſterio humatus habitu Ordinis Ciſtercienſis.

Fundavit anno 1343. Congregationem de Groenendael in Silva Sonia, cujus loci domum Pater ſuus antea, anno ſcilicet 1304, contulerat *Joanni de Buſco* Eremitæ ad vitam.

Sub hoc Principe cœptum volunt Palatium Bruxellenſe, ſed quod deinde ſplendidius adornatum conſtat a *Philippo Bono* ſub annum 1452, ac demum ſplendidiſſimè auctum à Succeſſoribus.

WEN-

VNICA VIA FOELICITATIS.

IEAN dict le TRIOMPHANT, III. du nom Marquis du S. Empir Sire de Malines, fille aisnee de LOYS, fils de France, Cote luij. Ses filles furent IEANNE, mariee a mbourg, Marquis d'Arlon, Comte de la Cote de Flandres et MARIE a REGNAVLD Cote Duc de Lothier, de Brab. et de Limbourg, Heusden et Breda, eut a femme MARIE d'Eureux Ses fils moururent auparauant WENCESLAS, de Boheme, Duc de Luxe- Roche et de Chimey MARGVARITE a LOYS de Gueldr. Il mourut l'an 1355. enseuelij a Niuelles

Coen. Noumans sculp.

WENCESLAVS, de Boheme, fils puisné de Bourbon, frere de l'Empereur, CHARLES IV. Côté de Luxemb. le Marquisat d'Arlon et les Côtez de Duché la Comté de Luxemb. se maria a IEANNE, n'yssit aulcuns enfans. Il mourut l'an 1383. enterré au Payys de Limbourg.

H. van Eyck pinxit.

IEAN Roy de Boheme et de BEATRICE de qui luy donna en auancemẽt de ce mariage la de Chiny, de la Roche et de Durbuy, et erigea en tiltre fille de IEAN III. Duc de Brab. duquel mariaige il ré en l'Abbaye d'Orival, qu'il auoit fondé

Petr. de Iode sculp.

PROV E SPERER CHASCVN NOVRRIT.

IEANNE, fille aysnée de IEAN III. du nom, Duc de Brabant, contracta mariaige auec WENCESLAS, de Boheme; elle ceda l'an 1404. le dit' Duché de Brabant a ANTHOINE de Bourgoigne, son petit nepueu, qui estoit fils d'une fille de sa soeur MARGVARITE. Elle mourut l'an 1406. ensevelie a Bruxelles, au Choeur des Carmes.

Petr. de Iode sculp.

WENCELINUS & JOANNA.

JOANNA *Joannis III.* & *Mariæ* Filiæ *Ludovici* Comitis d'Eureux Filia natu maxima post obitum Fratrum Parenti succeſſit anno 1355. nupſit primum *Guilielmo* Hannoniæ & Hollandiæ Comiti, quo in bello, a Friſonibus interfecto 24. Septembris anno 1346. ſecundis nuptiis conjuncta eſt WENCELINO filio *Joannis* Bohemiæ Regis, & *Beatricis* Borboniæ primogenito. præfuit annis uno & 50, defunctam anno 1406, Bruxellis in ſuo templo terræ mandarunt PP. Carmelitæ Calceati. Hoc addito Epitaphio:

HIer leet begraeven Saliger gedenckeniſſen die Hoogeboren Vermogende Vorſtinne Vrauwe JOHANNE *byder gratien Godts, Hertoginne van Lothryck, van Brabandt ende van Limborg, Marck Gravinne des Heylichx Ryckx, outſte dochter des derden Hertogen* JANS *van Brabant, ende Vrauwen* MARIEN *dochter* LODEWYCKX *Greven van Eureux, die zoon was* PHILIPS *Coninck van Vranckryck, welcke Vrauwe* JOANNE *hadde drie Broeders, te weten,* HENDRICKEN, JANNE, *ende* GODEVAERDE *die alle drie, hoe wel ſy ende elck van hen aen Conin klycke Bloet te huwelycken ſtate waren comen, aſſlyvich worden ſonder eenige wettige geboorte, achter te laeten: Jerſt te Manne hadde* WILLEM *Greve van Henegauw, van Hollant, van Zeelant, ende Heer van Vrieſlant, ende na dat hy aſſlyvich was,* WENCELYN *van Behem Hertoge van Luxembourgh, ende Grave van Chiney, alles byden le-*

venden lyve Hertogen JANS *haer Vaders voorsz. ende dese Vrauwe* JOANNE *hadde oock twee Susteren: daer aff die outste was geheeten* MARGUERITE, *die te man hadde* LODEWYCK *Grave van Vlaenderen &c. daer aff sy hadde een dochter oock geheeten* MARGUERITE, *die te man hadde* PHILIPS *sone des Coninckx van Vranckryck Hertoge van Bourgoigne &c. daer aff sy hadde drie zonen te weten,* JOANNE, ANTHONIS *ende* PHILIPS, *ende d'ander hare jonxste suster was geheeten* MARIA, *die te manne hadde* REINALT *Hertoge van Gelre, ende starff sonder wettige geboorte. welcke voorsz. Vrauwe* JOANNE *naer dat sy LI. jaer lanck hare Landen in grooter eere hadde beseten ende geregeert, starff oock sonder eenige geboorte van haren lyve achter te laten in't jaer ons Heeren XIV. hondert ende VI. den Iersten dach van December.*

WENCELINUS verò nullâ sui relictâ posteritate è vivis abiit Luxemburgi 1383. sepulturæ honorem adeptum est Monasterium Aureæ Vallis, vulgo D'oryval, ordinis Cistercienſis: quod illis in locis antea conditum, ipse quoque proventibus annuis ditavit.

ANTONIUS

BUrgundio, Alter filius *Philippi Vallesii* cognomento Audacis, Ducis Burgundiæ, & *Margaretæ de Flandria*, quam filiam unicam habuêre *Ludovicus de Male* Flandrorum Comes, & *Margareta Brabanta* Ducis *Ioannæ* soror, anno 1404. vivente materterâ Præfectus Ducatui Brabantiæ, Limburgiæ, &c. mortuâ verò, anno

ANTHOINE de BOVRGOINE, Duc de Lothier, Brabant et Limbourg, Marquis du S. Empire, duquel la Precedente estoit grande Tante, estant fils de MAGARITE qui fut fille de MARGARITE sa Soeur, et de PHILIPPE le HARDY Duc de Bourgoigne et Comte de Flandres, eut a femme IEANNE de Luxembourg fille du Comte de S. POL, de laquelle il procrea IEAN et PHILIPPE. Il fut tue proche de Blangij, combattant contre les Anglois l'an 1415. et gist a Ter Vuerne.

I. V. Eyck pinxit — Ant. v. Dyck delin. — Petr. van Schuppen sc.

IEAN IV. du nom fils D'ANTHOINE, fut inaugure Duc de Brabant et Limbourg etc. a l'aage de 13. ans. Il se maria a IACQVELINE fille et heritiere de GVILLAVME de Bauieres Comte de Hollande, Zelande et de Haynault, laquelle delaissa son Mary deux ans apres. Il mourut sans enfans l'an 1426. enseuely a Ter Vuere

L. v. Eyck pinxit

Petr. van S[illegible] sculp

STAT SVA CVIQVE DIES.

PHILIPPE I. du nom Comte de S. Paul et de Ligny, frere et succesſeur du Precedent auquel eſtoit deſtineé pour femme IOLETE fille du Roy de Sicille, mourut auparauant d'eſtre marié l'an 1430. eſt enterré aupres de ſondit frere.

IV Eyck pinxit

Petr de Baillieu ſculp.

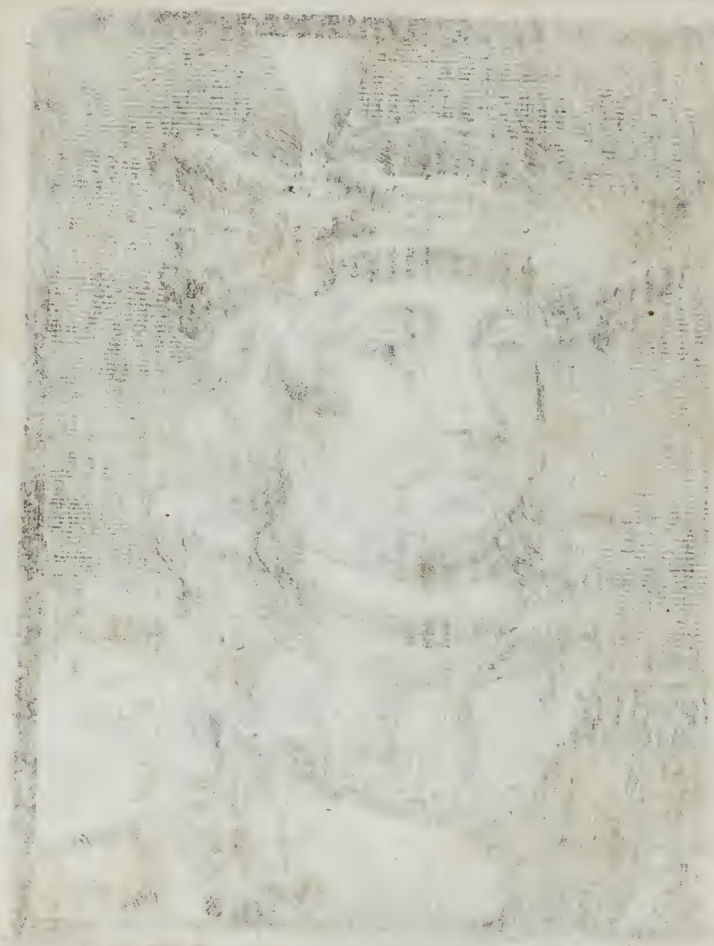

scilicet 1406. Lovanii Lotharingiæ, Brabantiæ, Limburgi &c. Dux est inauguratus, quem una cum *Philippo* fratre anno 1415. mense Octobri prælium Azincurtianum è vivis rapuit. Cadaver in templum Vurense, secundo Bruxellis distans lapide, illatum est.

JOANNES IV.

BUrgundus, *Antonii* Ducis & *Ioannæ* Luxemburgicæ filius natu major, 13. annorum puer, Brabantiæ Dux creatus est, inclinante se anno 1415. Hic Academiæ Lovanienſis Conditor nullis ex *Iacobâ Guilielmi II.* Bavariæ Ducis, Hollandię Comitis Filiâ susceptis liberis vivere desiit Bruxellis 1426. Paterno sepulchro conditus.

PHILIPPUS.

BUrgundio, S.ti Pauli & Ligniacensis Comes, ad Brabantiæ & Limburgi Gubernacula pro Germano suo *Ioanne IV.* è Galliâ evocatus, ea tenuit ab anno 1420. usque ad annum 1422. mortuo fratre ex itinere Hierosolymitano retractus, Dux Lotharingiæ, Brabantiæ, Limburgi &c. proclamatus est. Expleto regiminis triennio diem obiit in Castro Lovanienſi, anno 1430. in templo Vurano Patri ac Fratri appositus, quorum tumulo antea muto, hoc Elogium Archiduces *Albertus* & *Isabella* inscribi curarunt.

D. O. M.

ANTONIUS, JOANNES, PHILIPPUS.
LOTHARINGIÆ, BRABANTIÆ, ET LIMBURGI DUCES.
Ille Pater, Hi Filii,

Cum JOANNA SIMPOLIA Matre,
commune hoc Monumentum habent,
Parvum Magni, ſed vel Deo magnum.

ANTONIUS,

Juſtus, Acer, Militans
Pugnâ Azincurienſi cæſus
VIII. Kal. Novemb. ∞ CCCCXV.
Cadaveribuſque Hoſtium obrutus,
Triduum & pulcherrimâ morte
velut ſepultus jacuit,
Ut majorem huic Gloriam Tumulo inferret.

JOANNA

ANTONII Uxor, Valeriani, Comitis
SIMPOLII Filia,
Pulcherrimâ Formâ, Caſtiſſimis Moribus,
Sed ante Maritum extincta,
Prid. eid. Aug. ∞ CCCC. VII.

JOANNES

Filius natu major, Pietatis ac Doctrinæ amans
XII ætatis anno DUX, XVI. maritus,
at infauſto mox conjugio,
XXIII. Academiæ Lovanienſis Conditor:
Diem haud multo poſt obiit,
XV. Kal. Majas, ∞ CCCC. XXVI.

AMITIE NARAM

PHILIPPE II. *surnommé le* BON, *Duc de Bourgoigne, de Lothier, Brab. de Limbourg, et de Lutsembourg, Comte de Flandre, d'Arthois, de Bourgoigne, Haÿnaut, Hollande, Zelande, et de Namur, Marquis du St Empire, Sire de Friſe et de Malines, Couſin germain du Precedent fils de* IEAN *ſans* POEVR *et Nepueu d'*ANTOINE *de Bourgoigne, procrea* CHARLES HARDII *de ſa femme* ELISABETH, *fille de* IEAN *Roÿ de Portugal. Il trespaſſa lan. 1467. enſeuely a Bruges et deſpuis transporté a Dijon en Bourgoigne.*

F. Bouttats, ſculp.

Sic Pater, Mater, Filii,
Quem vivi amarunt Locum
Mortui illuſtrant.

Sed Sereniſſ. ALBERTUS & ISABELLA CLARA EUGENIA
Archiduces Auſtriæ, Duces Burg. Brabantiæ &c.
Mutum hactenus Monumentum
Non paſſi ſine ſcriptura eſſe,
Patris, Matris, Filiorumque Nomina
Inſcribi voluerunt
Poſtridie Kalend. Novemb. ∞. ɔɔc. xvi.

PHILIPPUS,

VUlgo *Bonus*, Burgundiæ Dux, Comes Flandriæ, Arteſiæ & Burgundiæ, Mechlinienſium & Salinarum Dominus, Urbem natalem Divionum habuit anno ∞. ccc. xcvi. anno vero ∞. cccc. xxx. *Joanni* Brabantiæ Duci ac deinde fratri ejus *Philippo* ſucceſſit in Lotharingiæ, Brabantiæ & Limburgi Ducatum & Marchionatum Sacri Imperii, Ducatum dein Luxemburgenſem, Hannoniæ, Hollandiæ, Zelandiæ Comitatus & Friſiæ Dominium acquiſivit. Namurcum quoque *Theodorico* Comite extincto ad eum emptionis titulo venit. Fuit hic unica *Joannis* Burgundionum Ducis & *Margaretæ Bavariæ* proles maſcula, *Philippi Audacis*, qui *Joannis* Galliæ Regis filius, nepos: tertiis nuptiis, quæ ſolæ ſteriles non fuere, *Iſabellam Joannis* Luſitaniæ Regis filiam Uxorem duxit; atque in hac ſolennitate inclytum

illum Aurei Velleris ordinem uno & viginti conſcriptis Equitibus anno 1429. inſtituit. Hic ille Princeps eſt, qui ut populo equiſſimus eſſet, Magnum ſibi Concilium Belgicum ordinavit, cum graviores huc uſque cauſæ Luteriam ducerentur. Senio igitur & brevi apoplexiæ morbo ſolutus, Brugis anno 1467. ætatis 71. regiminis 37. vivere deſiit. Carthuſia Divionenſis cadaver obtinuit. en Epitaphium.

JEAN *fut né de* PHILIPPE, *qui du Roy* JEAN *fut fils,*
Et de JEAN, *je* PHILIPPE *que mort tient en ſes fils.*
Mon Pere me laiſſa, Bourgogne, Flandres, Arthois,
Succeder y devois par toutes bonnes loix.
J'ay accreu ma Seigneurie de Brabant, de Lembourg,
Namur, Haynau, Hollande, Zelande, Luxembourg.
Contrarié ſi m'y ont Allemans & Anglois,
Deboutté je les ay par armes & par droicts
Du meſme temps Francois, Anglois ne me deſirent
Et l'Empereur auſſi, du mien rien ne gaignirent.
Par trois fois fus requis pour gouverner l'Empire,
Ceux qui me meurent guerre, ils en eurent du pire:
Mais par CHARLES *ſeptieſme j'eu guerre à grand deſroy,*
Il me requit de paix dont Il demeura Roy.
Sept batailles ſouſtins, deſquels j'eus victoire,
Qui vne n'en perdis, à Dieu en ſoit la gloire.
Contre moy ſe ſont meuz les Flamengs & Ligeois,
Mais je les ay remis & vaincu pluſieurs fois,
Par Lorrains & Barrois RENÉ *guerre me meut*
De Sicile eſtoit Roy, mais mon Priſonnier Il fut.

LOUYS

NATIVA FICTIS PRÆVALENT.

CHARLES, nommé le HARDY, ou le GVERRIER, fils de PHILIPPE le BON, adjousta a ses tiltres patrimoniaux les Duché de Gueldres et les Comtez de Zutphen et Salins. Il eut 3. femmes: CATHARINE, fille de CHARLES VII. Roy de France, ISABELLE de Bourbon, de laquelle issit MARIE son heritiere, et la troisieme fut MARGVERITE, soeur d'EDOVARD IV. Roy d'Angleterre. Il fut tué en la bataille de Nancy l'an 1476. Gist a Bruges.

I. van Eyck pinxit

Fred. Bouttats sculp.

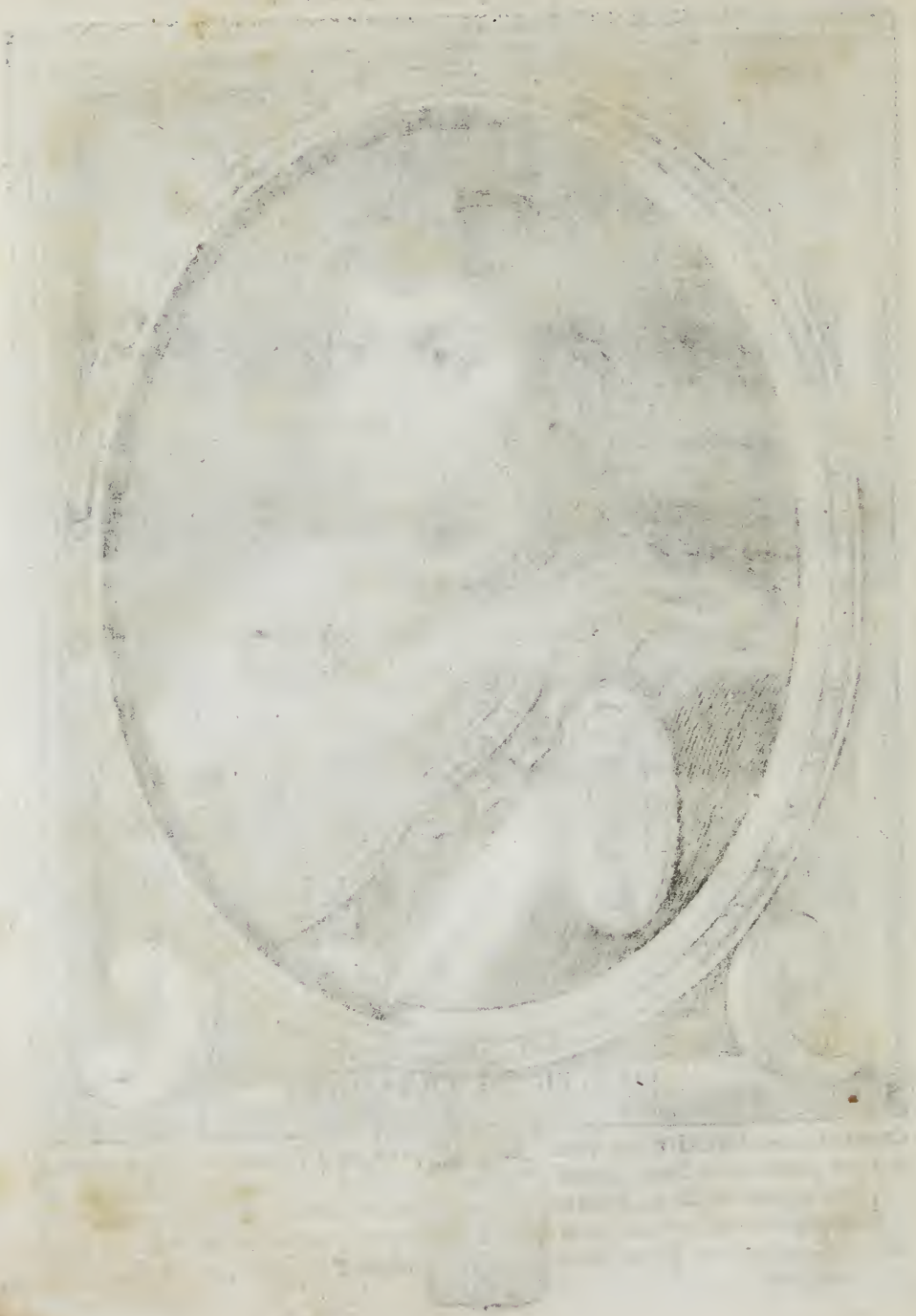

LOUYS *fils dudit* CHARLES *fugitif & marry,*
Fut par moy couroné quand cincq ans l'eus nourry,
EDOUARD *Duc de Jorck, chaſsé vient en ma terre,*
Par mon port & faveur, il fut Roy d'Angleterre.
Pour deffendre l'Egliſe, qui eſt de Dieu Maiſon,
Je mis ſus le noble Ordre, qu'on dit de la Thoiſon.
Du Benoiſt S.t Sepulchre, freres & Edifices,
Je les ay bien entremis en leur eſtat propices,
Et pour la Foy Chreſtienne maintenir en vigueur,
J'envoyay mes galerres juſques a la mer majeur,
En mes vieux jours j'avois conclu & entreprins
D'y aller en perſonne ſi mort ne m'eut ſurprins.
Le Concile de Baſle Pape EUGENE *priva,*
Telle faveur luy fais, que Pape il demeura.
En l'an ſoixante ſept quatorze avecque cents,
Payay le droict de nature a ſoixante onſe ans,
Avec mon Pere & Ave, je ſuis icy recluz,
Ainſi qu'en mon vivant je l'avoie concluz,
Le bon JESUS *fut garde en tous mes faits & dits,*
Priez luy qui lizez, qu'il m'en doint Paradis.

CAROLUS BELLICOSUS.

A Primâ ætate dictus *Caroleſii* Comes, *Philippi Boni* & *Eliſabethæ* Luſitaniæ filius atque hæres unicus, Burgundicæ ultimus ſtirpis, qui tota in bellum indole pronus ac præceps, BELLICOSI cognomentum tulit. Divioni in lucem editus anno ∞. cccc. xxxiii. Equitiſque titu-

lum ipso die lustrico accipiens, videri poterat prius arma quam vestes induisse.

Ternas inivit nuptias. 1. Cum *Catharina Caroli VII.* Galliarum Regis filia Bruxellis mortuâ & funeratâ,

2 Cum *Isabella Caroli I.* Borboniæ Ducis filia anno 1454. quæ Antverpiæ in D. Michaelis Cænobio expiravit anno 1465. sepulta inibi magnificè ante Aram maximam hoc addito Epitaphio:

Hic jacet Nobilissima Isabellis, Karolesii *Comitissa* KAROLI *Ducis Borbonni filia devotissima, Domini* KAROLI *Illustrissimi Principis,* PHILIPPI *Dei Gratia Burg. Lotharingiæ Brabantiæ Limburgi Ducis Fland. Artesiæ Burg. Palatini, Hann. Holl. Zeland. Namurci Comitis S. Imperii Marchionis, Salinarum Machliniæ Domini Unici filii, Conjux charissima; quæ* MARIAM *unicam Ex illustrissimo Marito relinquens filiam, in floridâ Ætate decessit anno Dominicæ incarnationis* M. CCCCLXV. *die* XIII. *Septemb. in Christi pace requiescat.*

3. Duxit Brugis in Uxorem *Carolus Margaretam Eboracensem Eduardi* III. Anglorum Regis sororem, quæ marito defuncto supervixit, obiitque anno 1503. Mechliniæ (ubi *Carolus* anno 1473. Provinciarum suarum summum Tribunal, Parlamentum vocant, erexerat) sepulta in Cœnobio PP. Minoritarum.

Ille verò apud Nancæum in acie tribus confossus vulneri-

neribus occubuit anno 1476. 5. Januarii profesto Epiphaniæ. cadaver nudum triduo jacuit: quæsitum agnitumque ipsi hostes venerati, tumulo, Epitaphio sequenti, atque statuâ, quæ adhuc Nancæi in templo D. Gregorii visitur, honorarunt. Ossa hinc postea à *Carolo V.* Imperatore Lucemburgum, inde vero Brugas à Sorore ejus *Leonora* transvecta.

CAROLUS *hoc busto Burgundæ gloria Gentis*
Conditur, Europæ qui fuit ante timor.
Ganda rebellatrix hoc plebs domitore, crematas
Post Patriæ leges perpete pressa jugo est.
Non minus hunc sensit tellus Leodina cruentum
Cum ferro & flammis urbs populata fuit,
Monte sub heritio Francas cum Rege cohortes
In pavidam valido truserat ense fugam:
Hostibus expulsis EDUARDUM *in Regna locavit*
Anglica, primævo restituens solio.
Bella Ducum, Regumque, & Cæsaris omnia spernens
Totus in effuso sanguine lætus erat:
Denique dum solitis fidit temerarius armis
Atque Lotharingo cum Duce bella movet,
Sanguineam vomuit media inter prælia vitam
Aureaque hostili vellera liquit humo.
Ergo Triumphator longæva in secla renatus
Palmam de tanto Principe Victor habet.
O Tibi qui terras quæsisti CAROLE, *Cœlum*
Det Deus, & spretas antea pacis opes.

Nunc dic Nancæos cernens ex æthere muros
A clemente ferox hoſte recondor ibi.
Diſcite terrenis quid ſit confidere rebus,
Hic toties Victor, denique victus adeſt.

ALIUD.

DUx jacet hic CAROLUS *Belgarum illa ignea virtus*
Cui Mavors dederat bella gerenda Pater.
Quem timuit ſubitis animoſus Gallus in armis,
Cuique Alemannorum terga dedere Duces,
Quique animum Heſperias bellis agitabat in Urbes
Sed ſubito invertit ſors truculenta viam.
Nam cùm Ranerium Bello ſibi provocat hoſtem,
Occubuit fuſo milite, ſtratus humi.
Quæ ne tanta viri laus inteſtata jaceret,
Hoc Victor Victi condidit oſſa loco.

MAXIMILIANUS & MARIA.

MARIAM BURGUNDAM anno ∞. CCCC. LVII. Bruxellæ natam *Caroli Bellicoſi* & *Iſabellæ Borboniæ* Hæredem ac Filiam unicam, Uxorem habuit *Maximilianus* Archidux Auſtriæ, *Frederici* Imperatoris & *Eleonoræ* Luſitanæ proles: quo matrimonio, Burgundiæ, Lotharingiæ, Brabantiæ, Limburgi, Luxemburgi Ducatus, reliquasque Provincias obtinuit. Venandi potiſſimum ſtudio ſe oblectabatur *Maria*, feras illa, dum maritus hoſtes, perſequi ſolita, tandem ad Aucupium more ſuo ex-

MAXIMILIAN d'Austriche fils de FREDERIC et LEONORE, depuis Empereur 1. du nom, Espousa MARIE de Bourgoigne, laquelle il survescut de 37. ans sans se remarier. Il trespassa en Ianuier l'an 1519. en la ville de Nieustat, ou il est enterré aupres de sa Mere, laissant PHILIPPE son fils heritier.

L.V. Leyden pinxit

Petrus de Iode sculp.

DIEV LE DISPOSE.

MARIE de Bourgoigne, fille vnique et heritiere vniuerſelle de CHARLES HARDY, eſpouſa MAXIMILIEN Archiduc d'Auſtriche, fils de l'Empereur FREDERIC, duquel mariage fut procreé PHILIPPE, nommé le BEL et MARGARITE, eſpouſée a IEAN, Prince d'Eſpagne. Elle treſpaſsa l'an 1482. enterreé a Bruges.

R.V. Brugge pinxit

Pet. de Iode ſculp

exiens, quas persequebatur aves, adversas experta est, equo in præceps abeunte ad terram excidit graviter saucia Brugis anno 1482. Deo animam reddidit anno ætatis 25. Regiminis & Connubii 5. & quinctum gravida, eodem quo Pater loco sepulta. Unde numerale hoc distichon

GESTIT EQVO MARIA ALIPEDES PER VERTERE CERVOS,
VI CADIT, AC BELGIS FVNERA FLENDA PARIT.

ALIUD.

DVm jacet & Fama Mavors spoliatus & armis,
Idaliæ jussu bella Cupido movet.
Hujus consilio Cæsar, Gallusque MARIAM
Uxorem nato quærit uterque suo.
Patria stat judex: hac Victor judice Cæsar
Jungit eam thalamo MAXIMILIANE *tuo.*
Felices ambo: nisi, quæ disrumpere Gallus
Fœdera non poterat, morte soluta forent.

MAXIMILIANUS verò vita defunctus & sepultus est Neostadii in Germania anno 1519. cum Belgas annis ferè xj. gubernasset. Epitaphium ejus, quod exstat Viennæ in Austriâ, hic habe:

Imperatori Cæsari MAXIMILIANO, Pio, Felici.
Augusto Principi
Tum pacis, tum belli artibus, omnium ætatis sui Regum
Longè Clarissimo,

Sub

Sub cujus felici Imperio
Inclyta Germania, dulciſſima ipſius Patria,
Tam armis, quam litterarum ſtudiis
Plusquã ante hac florere, caputq; ſuper alias nationes tollere
Cœpit.
Cujus inſignia facta tabellis inferioribus,
Quamvis ſub compendio expreſſa,
Conſpiciuntur.
Imperator Cæſar FERDINANDUS Pius, Felix, Auguſtus
Avo Paterno perquam colendo
ac benemerito
Pietatis & Gratitudinis ergo poſuit.

ENGELBERTO Comiti *Naſſaviæ*, Vianden &c. Equiti Aurei Velleris, *Joannis* Naſſaviæ Comitis & *Mariæ*, Filię atque hęredis *Joannis* Domini de Heynſberge, filio, Belgii Gubernationem tranſcripſit *Maximilianus*, in Germaniam diſcedens, Romanorum Rex inaugurandus anno 1485. hanc Provinciam geſſit *Engelbertus* uſque ad Junium menſem anni 1486. quo tempore rediit *Maximilianus*. Eamdem illi anno 1500 commendavit *Philippus Auſtriacus Maximiliani* filius cum uxore ſua *Ioanna* Belgio diſcedens, Regnorum ſuorum poſſeſſionem aditurus. Qui redux anno 1503. eum recte expleto munere liberavit. Vitam finivit ultimâ May 1504. in Civitate ſuâ Bredanâ, ac Proavorum ſepulchro conditus. Triennio res Belgicas adminiſtravit.

Albert-

ENGELBERTVS Comes Nassouiæ Belgy Gubernator.

Mart. vanden Enden excudit

ALBERTVS Dux Saxoniæ aurei velleris eques Belgy Guber-
nator anno 2489.

Mart. vanden Enden excudit.

ALBERTUS Saxoniæ Dux, Marchio Miſniæ, Comes Thuringiæ, Eques Aurei Velleris, Filius *Frederici II.* Ducis Saxoniæ Electoris, & *Margaretæ Auſtriacæ*, Belgium anno 1489. rexit pro *Maximiliano*, dum hic cum Parente ſuo *Frederico* Imperatore in Germaniam tenderet: donec tandem anno 1494. *Philippus* ætatis annum agens 15. ſuæ ditionis poſſeſſionem adivit. Ultimum diem clauſit apud Friſones non procul Embdâ anno 1500. ultimo Auguſti die, vitæ anno 52. quinquennio in Gubernatione tranſacto. Cadaver Miſniam aſportatum eſt ad Proavorum ſepulchrum. Hac inſcriptione Embdæ in templo primario relictâ:

Siſte precor gradũ qui tranſis Viator,
ALBERTI Ducis Saxoniæ
Primique gubernatoris Friſiæ
Hic exta quieſcunt,
Qui poſt Cicambrios, Friſioſque Triumphos,
Principibus timori,
Gentibus tremori fuit.
Abi nunc fæliciter, & quam miſerum
ſit genus humanum,
Tecum revolve.

Aliud quod exſtat in Miſniâ.

Nondum genus mortis meæ refertur
Neque adhuc ſciunt Populi quid interemit,
Hic ferreum ſomnum capio ſepultus
ALBERTUS *ille, Friſiisque timendus,*
Propago martis, præliorum Enyo.
Multi putant hoſtilia obſidentem
Mœnia, trucidatum eſſe flammi-crepæ
Fundæ globo: multi negant ita eſſe,
Sat hoc tamen conſtat, carere vitâ
ALBERTUM, *ab ortu Saxoniæ Ducem avito,*
Ne Friſiis jam nunc quidem timendum.

PHILIPPUS PULCHER

AUſtriacus, Maternâ hæreditate Burgundionum ac Belgarum Princeps, Paternâ Auſtriæ Achidux, Dote Uxoris Rex Caſtellæ, Arragoniæ &c. *Maximiliani* I. Romanorum Imperatoris & *Mariæ Burgundæ* Filius, mortuâ Parente, anno 1482. in Ducatus, Comitatus, aliaque Dominia ſucceſſit: anno 1496. Principem *Ioannam Ferdinandi* Aragonum, Neapolitanorum & Siculorum Regis, ac *Eliſabethæ* Caſtellæ ac Legionis Reginæ, filiam, duxit in Uxorem. & ſic

Belgica & Heſperiæ ſociavit jura Coronæ.

Supremum Conſilium Belgicum Mechliniæ reſtauravit anno 1505. & cum dotalium Hiſp. Regnorum Gubernacula ingenti omnium Ordinum gaudio ac ſtudio ſuſcepiſſet, maximamque de ſe ſpem concitaſſet, fatorum invidia illũ,

vix-

XLVIII.

INITIVM SAPIENTIÆ TIMOR DOMINI.

I. Mostaert pinxit

Petrus de Iode sculp.

PHILIPPE d'Austriche, III. du nom, dict le BEL, se maria a IEANNE fille et heritiere de FERDINAND et ISABELLE Roys de Castille, Leon, Arragon etc. de laquelle il eut deux fils, CHARLES et FERDINAND, qui furent successiuement Emps et LEONORE premierement mariée a EMANVEL Roy de Portugal, puis a FRANCOIS I. Roy de France, ISABELLE a CHRESTIEN Roy de Dannemarc, MARIE a IVIS Roy d'Hongrie, et CATHARINE a IEAN Roy de Portugal. Mourut 1506. Gist en la Chartreuse de Burgos en Espagne.

CHARLES V. du nom, Emp.r des Romains toujours Auguste, Roy de Germanie, Italie, Croace, d'Almace etc. fils aisné du Precedent, se maria a ISABELLE de Portugal, de laquelle issit PHILIPPE son heritier, et deux filles, MARIE, espousée a MAXIMILIAN II. du nom, Emp.r et IEANNE, a IEAN, Prince de Portugal. Il ceda a son fils l'Espaigne, les Indes et les Païs Bas pour vaquer a Dieu, l'an 1555. Et peu apres il transporta l'Empire a son frere FERDINAND. Mourut en Espagne 1558.

Titianus pinxit

Coenr. Vaumans sc. et exc.

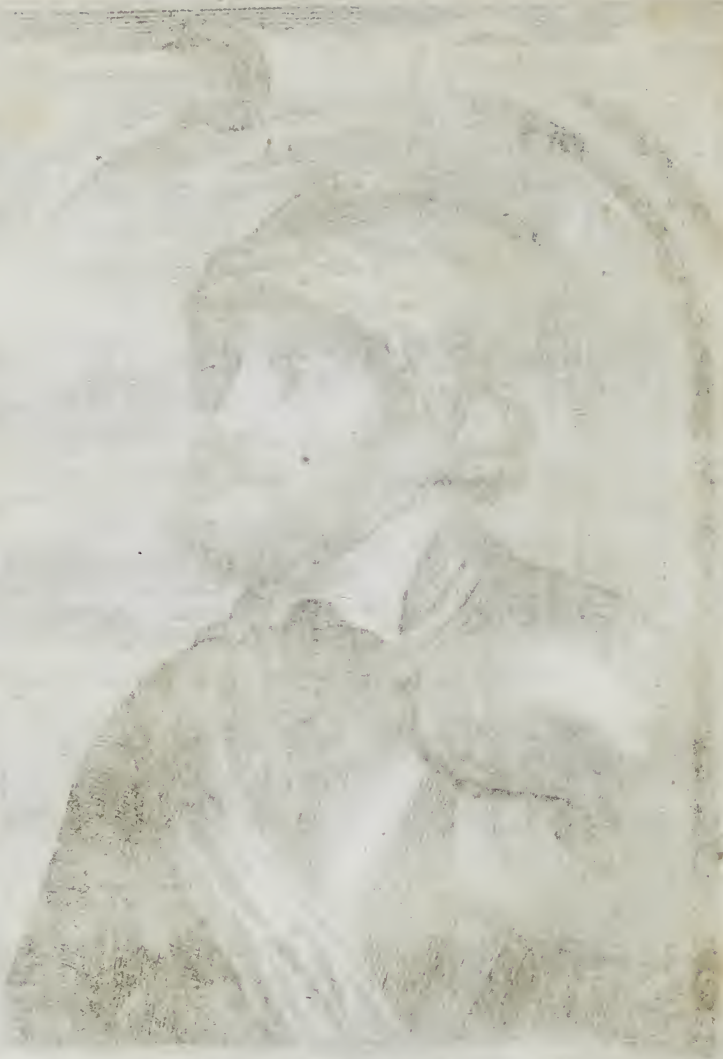

vixdum 28. ætatis suę anno exacto, prematurâ morte sustulit Burgis Urbe veteris Castellæ primariâ 24. Septembris 1506. demortui corpus in templo Carthusianorum urbi propinquo servatur, cor vero in materno sepulchro in sacrâ Deiparæ Æde Brugis Flandrorum est repositum.

O Fluxum decus Imperii! vix Belgica nactus
Sceptra (heu!) crudeli morte PHILIPPUS *obit.*
Nec licuit crescentem animo proferre vigorem,
Æmulaque (heu!) patri facta patrare suo.
Belgica, tu tanto suspires orba parente,
Et dic heu! magnis mors inimica viris.
Nam si aut hic senior, aut serior illa fuisset,
Dixisses jacet hîc, qui Patre major erat.

CAROLUS V.

ROmanorum Imperator Rex Castellæ, Legionis, Arragoniæ &c. Archidux Austriæ, Dux Burgundiæ Lotharingiæ, Brabantiæ &c. *Philippi Pulchri & Joannæ Arragoniæ* præclara soboles, Gandavi Flandriæ Metrop. VI. Kal. Martii 1500. nata. in ipso sacro Fonte titulus Ducis Lucemburgensis, decusque Aurei Velleris nomini additum. Septennis puer Patri successor datus anno 1507. creatus est Lovanii Dux Lotharingiæ, Brabantiæ &c. anno 1515. & annum vixdum egressus decimum septimum jam ab avo *Maximiliano* emancipatus præesse Belgarum populis cæpit. *Ferdinando* avo materno extincto Hispaniam mari, velut compendio petit, solenniterque a proce-

ribus exceptus, Pintiæ unâ cum Matre *Joannâ* anno 1518. coronatur. Per idem tempus vivere & *Maximilianus* Imperator desiit, factisque Comitiis, *Carolus*, frustrà *Francisco* Galliæ Rege ambiente, à Septemviris anno 1519. electus est, & mox inauguratus. matrimonio sibi junxit anno 1526. *Elisabetham, Emanuelis* Lusitaniæ Regis filiam, Toleti postea extinctam Kalendis May anni 1539. & Granatæ sepultam. Victor ubique erat, & triumphare de seipso voluit, transfatis in filium Regnis, in fratrem imperio, suus esse cœpit & proprior Deo, cui quod reliquum erat vitæ, consecravit: è Belgio igitur in Hispaniam cum Sororibus *Leonorâ* & *Mariâ* classe delatus, eadem, ut itineris, ita secessus habuit socias: anno, septemque vix totis mensibus in Monasterio D. Justi apud Hieronimianos exactis, anno 1558. XI. Kal. Octobris ætatis lustro duodecimo, præfulgente crinito sidere, piè decessit: dignum tanto cadavere Tumulum dedit Escuriale.

D. Opt. Max. S.
D. Carolo V. Imp. Aug. Max.
Indico. Tart. Afric. Germ.
Hispaniæ, Siciliæ & Indiarum Regi.
PP. Principi potentiss. & invictiss.
Sacri Imperii Liberatori.
Fundatori quietis.
Christianæ Religionis acerrimo Propugnatori
Just-

Justitiâ, Animi magnitudine, Prudentiâ, Religione, Clementiâ, Patientiâ
aliisque insignibus Virtutibus
longè ornatissimo.
Qui post ingentes ubique terrarum partas Victorias
& clarissimos de Gallo, Turcâ, Afris, Italis, Germanis
Actos Triumphos
Tot multis Indiæ Provinciis
& Insulis etiam Priscis incognitis,
Per Legatos Magno Reip: Christiânæ ornamento
Inventis atque lustratis:
Denique post feliciter administratam & prudenter constitutam Remp.
PHILIPPO Filio
Tot Amplis. Hispan. Regnis, Flandriæ, & aliis Provinciis
inaugurato:
Religione ductus
Ex Flandria in Hispaniam trajecit,
Seque in Justum Hieronimiani Ordinis Cœnobium,
Ædibus illic jussu ejus constructis,
Recepit:
Ubi reliquum Vitæ,
quod vix biennium fuit,
tranquillissimè egit & sanctissimè.
Obiit XI. Kal. Octob. M. D. LVIII.
JOANNA Lusitaniæ Princeps, Hispaniarum Gubernatrix,

Patri Opt. & Max. P.

vixit ann. LVIII. men. VI. di. XXVII.
Imperavit ann. XL. Regnavit ann. XLIII.

MARGARETA Auſtriaca *Maximiliani*, & *Mariæ* Burgundæ Filia, *Joannis* Arragoniæ, dein *Philiberti* Sabaudiæ Ducis vidua, pro *Philippo* Fratre, & *Carolo* Principe admodum juvene anno 1513. Belgii gubernationem capeſſivit. Vivendi vero ſimul ac regendi finem fecit Mechliniæ anno Domini 1530. ætatis 50. regiminis vero 18. atque Brugis Urbe natali, in Annuntiatarum Virginum Monaſterio, quod condiderat, cor ejus ſepelitur, corpus vero Burgi in Breſſia; Epitaphium habuit Bruxellis in D. Gudilę in laminâ, quam Iconoclaſtę ſuſtulerunt:

CÆſaribus Proavis, & Cæſare clara nepote
MARGARETA *Auſtriaci ſata ſemine* MAXIMILIANI,
Illa ego quæ miti rexi moderamine Belgas,
Et per fæmineas percuſſo fœdere dextras
Diſcordes populos, tranquillâ pace beavi,
Hic fato depreſſa cubo, telluſque tenebit,
Neſcio quid noſtro de corpore pulveris atri.
Luſtra decem vitæ Lacheſis vix neverat, & mox,
Stamina parca ferox fatalia rupit, iterque
Ire per obſcurum nulli remeabile juſſit.
At vos plebeio geniti de ſanguine, quando
Ferrea nec nobis didicerunt fata, nec ullis
Parcere nominibus, patientius ite ſub umbras

In

MARGARETA AB AVSTRIA D.G. Ducissa Sabaudiæ pro Maximiliano I. patre et Carolo V. nepote Gubern. Belgarum obiit anno 1530. Mart. vanden Enden excudit.

MARIA AB AVSTRIA D. G. Regina Hungariæ, Caroli V. Imperatoris Soror, Gubernatrix Belgicarum etc.

Martin. vanden Enden excudit.

PHILIPPE II. du nom Roÿ d'Espagne et IV. des Ducs de Brabant, eut quattre femmes, mais il n'eut enfans suruiuans que des deux: a sçauoir de sa troisieme, qui estoit ELISABETH de Valois, fille du Roy de France, il eut ISABELLE CLAIRE EVGENIE, mariée a ALBERT d'Austriche, et CATHARINE a CHARLES EMANVEL, Duc de Sauoÿe. Sa quattriesme femme ANNE d'Austriche luÿ engendra PHILIPPE V. Mourut en l'Escurial de S.t Laurent l'an 1598.

Pet. de Iode sculp.

In altera Lamina ibidem.

ERgo nigra dies, & adeſt quoque flebilis hora
Fœmina Dia tibi? nec mors diademata curat?
Ergo longa quies tibi jam properatur, & iſta
Lumina perpetuis claudet nox una tenebris?
Nec pietas, nec ſancta Fides, nec nobile Stemma,
Belgica, nec Divos tellus miſeranda movebit?
Scilicet hoc fuerit tumidæ monuere quod undæ,
Et terræ lachrymas ſuggeſſerit Amphitrite.
Illa orbanda ſuâ rectrice, orbanda parente,
Jam nunc in riguos meditatur abire liquores.
Parce piis lachrymis, Tellus & parce querelis,
Nec mutari opta, quod ſtat fatalibus olim
Ignibus impreſſum, nullis revocabile votis.

MARIAM Auſtriacam *Philippi Pulchri, & Joannæ* Arragoniæ filiam, *Ludovici* Regis Hungariæ ac Bohemiæ Viduam, accepêre Belgæ anno 1531. pro *Carolo V.* Imperatore Hiſpan. Rege, Brabantiæ Duce, Moderatricem; habueruntque annis quatuor & viginti: poſt quos, anno, ſcilicet 1556. fratrem in Hiſpaniam comitata, ibidem vitâ exceſſit anno 1558. ab obitu fratris menſe uno, tumulo mandata Burgi in Hiſpania.

PHILIPPUS II.

REx Caſtellæ, Legionis, Arragoniæ, Neapoleos &c. Archidux Auſtriæ, Dux Burgundiæ, Lotharingiæ, Bra-

Brabantiæ, Marchio S. Imperii &c. *Caroli V.* Imperatoris & *Elisabethæ* Lusitaniæ filius ac hæres, 5. Julii 1549. natus annos 22. Lovanii adstantibus *Carolo* Parente, *Eleonora* ac *Margareta* amitis inauguratus est Brabantiæ Dux.

Primis nuptiis 1544. Uxorem duxit *Mariam Lusitanam Joannis III.* Regis Lusitaniæ & *Catharinæ Austriacæ* filiam, quæ obiit anno sequenti.

Secundis duxit 15. Julii 1554. *Mariam* Anglię Reginam *Henrici VIII.* & *Catharinæ Arragoniæ* filiam, quæ nullam prolem enixa obiit anno 1558.

Tertium matrimonium celebravit anno 1560. cum *Elisabethâ Henrici II.* Galliarum Regis & *Catharinæ Medicęæ* filia, mortua 7. octobris 1568.

Quarta denique anno 1570. illi Uxor fuit, *Annæ Austriaca Maximiliani II.* & *Mariæ Austriacę* filia natu major, mortua anno 1580.

Ipse cum regnasset annis quatuor & triginta, ac Lusitaniæ Regnum, quingentis penè annis a reliquo Hispaniæ corpore avulsum, successionis Jure sibi debitum, tum moderatis prudenttiæ suæ Consiliis, tum armis Castellæ Regno connexuisset, è vivis ereptus est 13. Septembris 1598. Regio in Escuriali conditus Mausolęo.

EMANUEL PHILIBERTUS Sabaudię Dux 10. *Caroli III.* Sabaudię Ducis, & *Beatricis à Lusitania* filius, anno 1556. pro *Maria Austriaca* Flandriæ & Burgundię prę-fecturam iniit, eamdemq; exacto ferè triennio deponens, gloriâ

EMANVEL PHILIBERTVS Dei Gratia Dux Sabaudiæ Belgy Gubern:

Martin. vanden Enden excudit.

fol. 4.
MARGARITA PARMÆ ET PLACENTIÆ DVX
CAROLI V. FILIA, BELGII GVBERNATRIX.
Ioan. Meyssens excudit Antverpiæ.

FERDINANDVS TOLETANVS, ALBÆ DVX,
BELGII GVBERNATOR.

Ioan. Meyssens excudit Antverpiæ.

LVDOVICVS REQVESENIVS, MAGNVS CASTELLÆ COMMENDATOR, GVBERNATOR BELGY.

Ioan. Meyssens excudit Antverpiæ.

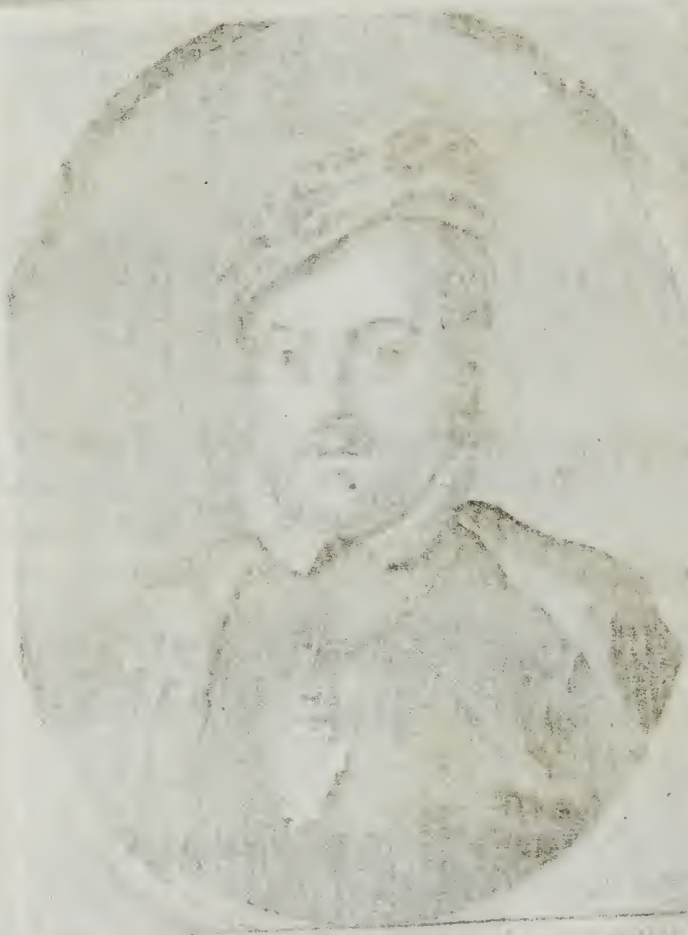

ad ditiones ſuas abiens, magnum ſui apud Belgas, Genteſq; finitimas reliquit deſiderium. Taurini tandem anno 1580. IV. Non. Auguſti ſupremum, multis Heroicis factis ac gloriâ militari illuſtris, explevit diem. Vercellis cum ingenti exequiarum pompa elatus, Paternoque ſepulchro illatus.

MARGARITA AUSTRIACA prima *Caroli V.* Proles, quadriennio ante genita, quam ille uxorem duceret, matrem habuit ejuſdem nominis *Margaritam vander Genſt, Joanne vander Genſt* ac *Mariâ Cocquambâ* Nobilibus Flandris Aldænardæ ortam, primum *Alexandro Medicæo* Florentiæ Duci, ac deinde poſt hujus necem *Octavio Farneſio* Duci Parmenſi nupta, ab Italia regendis Belgarum populis evocatur a *Philippo II.* anno 1559. moritur anno 1586. menſe Februarii, poſtquam Belgii regimine octo annorum ſpatio recte adminiſtrato illud anno 1567. tradidiſſet

FERDINANDO ALVARES TOLETANO Albæ Duci, Marchioni Coriæ, Comiti de Seneterrâ, Equiti Aurei Velleris, *Garciæ Alvares Toletani, & Beatricis Pimentelliæ* filio: qui Belgio ſeptennium adminiſtrato anno 1573. in Hiſpaniam abiit, ac tandem Vliſſiponæ in Luſitaniâ poſt 74. vitæ annos, illâ ceſſit anno 1582.

SUCCEſſOR *Albano* ſubſtitutus eſt anno 1574. ineunte LUDOVICUS REQUESENIUS Magnus Equitum S. Jacobi in Caſtellæ Regno Commendator, filius *Joannis de Zu-*

niga eodem Equestri munere illustris, & *Stephaniæ Requesenæ* a quâ gentile nomen hausit, quinquagenarius obiit Bruxellæ 5. Martii anno 1576.

POst *Ludovici* mortem mansit pones Primarium Senatum, cui a Statu nomen, Belgicæ administrationis summa, quoad Rex Gubernatorem mitteret. Censuit tum Senatus ille *Petrum Ernestum Comitem Mansfeldium*, *Philippum Comitem Barlamontium*, *Viglium Zuichemium ab Ayta* Præsidem Primarium, *Ludovicum del Rio*, aliosque.

JOannes Austriacus *Caroli V.* filius natus anno 1545. Ratisbonæ in Germaniâ, sortitus eumdem, qui parenti *Carolo* Cæsari fuerat, natalem diem festum S. Matthiæ. Mater ei *Barbara Bomberga* Ratisbonensis, forma ac genere juxta nobilis, Belgii Gubernator Lovanii acclamatus est anno 1577. vix exacto primo administrationis anno ipso Sancti Matthæi festo die anni 1578. Namurci è vivis decessit. Cadaver in Hispaniam asportatum, in Escurialem D. Laurentii sedem apud Patrem, uti præoptaverat, conditum est, cœnotaphio sequenti in Templo Namurc. exposito.

D. O. M. S.

Serenis. Principi JOANNI AUSTRIACO
D. CAROLI Imp. F.
Post Mauros in Betica rebellantes subjugatos,
Turcarumque maximam Classem

apud

IOANNES AVSTRIACVS, CAROLI V. F.

Ioan. Meyssens excudit Antverpiæ.

ALEXANDER FARNESIVS, PARMÆ ET PLACENTÍ

Ioan Meyssens excudit Antverpiæ .

apud Patras eo Duce funditus
fugatam, deletamque,
Cum in Belgio Proregem ageret,
In Castris Bougranis
Continuâ febre in ipso Juventutis flore sublato:
Avunculo amantissimo ALEXAND. FARNESIUS
Parmæ Placentiæque Princeps,
In Imperio Successor,
Ex mandato D. PHILIPPI Hisp. ac Indiarum
Regis Potentis.
Hanc Altaris tabulam Cœnotaphii loco P. C.
CIↃ. IↃ. LXXVIII.

ALEXANDER FARNESIUS Parmæ, Placentiæque Princeps, Duce *Octavio* & *Margaretâ Austriacâ* progenitus, Belgii prefecturam anno 1578. iniit, illam cum vitâ posuit Atrebati in S. Vedasti Monasterio, 3. Decemb. 1592. Cadaveri in Italiam deportato sepulchrum dedit Templum PP. Capucinorum Parmense & Elogium S. P. Q.R. quod extat Romæ in conclavi Pontificio.

ALEXANDER FARNESIUS, OCTAVII Filius,
Parmæ ac Placentiæ Dux Tertius,
Provinciam nactus Belgicam,
PHILIPPI Hisp. Regis Imperia detractantem,
Maestrichum Urbem munitissimam expugnavit:
BIRONIUM Gallum diversarum Partium Ducem,
Collatis signis,
Prælio vicit.

Dunckercam, Gandavum, Brugas,
Ipras, Teneræmondam, Bruxellas,
Aliaque plurima Belgii Oppida,
Aut vi cepit, aut ad deditionem Compulit.
Antverpiam,
Nullis humanis viribus expugnabilem,
Ingenti ad Scaldim operum magnitudine munitam,
in deditionem accepit.
Novesium receptum
Colonienſi Archiepiſcopo,
reddidit.
Belgas omnes,
Qui continentem incolunt,
in PHILIPPI Regis poteſtatem,
& ad Eccleſiæ Romanæ obedientiam,
reduxit.
Haſce ob res fortiter geſtas,
à S. P. Q. R.
Summus Imperator,
Elogio
Prope Majorum Triumphos,
Quorum Gloriam aut vicit, aut certè æquavit,
ornatus eſt.
Achille Cibo, Octaviano Creſcentiæ Coss.

PET-

fol. 257.
ETRVS ERNESTVS, COMES MANSFELDIVS, LVCEMBVRGIÆ GVBE
R. GENERALIS CASTRORV̄ PRÆFECTVS, EXPEDITIONIS GALLICÆ DV
Ioan. Meyssens excudit Antverpiæ.

ERNESTVS D. G. Archidux Austriæ, Dux Burgundiæ, Comes Tirolis et Belgicarum prouinciarum Gubernator.

Mart. vanden Enden excudit

PETRUS ERNESTUS Comes Mansfeldius Eques Aurei Velleris, *Ernestum* Mansfeldiæ Comitem & *Dorotheam* Comitissam Solmensem habuit Parentes, Belgio Præfectus est anno 1592. biennium rexit. Sodalium in Comitiis Aurei Velleris electorum ultimus in vivis egit: vitamque usque in annum tertium & centesimum pertractam finiit anno 1604.

Quo tempore in Belgium appulit ERNESTUS Archidux Austriæ Frater Imperatoris, Bruxellas non sine Pompa ingressus 30. Januarii 1594. ubi primo vixdum regiminis anno exacto, è vitâ migravit 20. Feb. anno 1595. hinc merito illi adscriptum:

Ostendunt Belgis hunc tantum fata.

ac in sacra Æde Principe Bruxellæ tumulo mandatus est cum hac Epigraphe:

Memoriæ Sereniſſimi Principis
ERNESTI Archiducis Auſtriæ
MAXIMILIANI II. Imperatoris
Filii,
ex MARIA CAROLI Imperatoris Filiâ:
FERDINANDI I.
Nepotis:
MAXIMILIANI I.
Abnepotis:
RUDOLPHI II.
Fratris:

Qui cũ Regnum Hungariæ, & finitima loca per annos 17.
Fortiter feliciterque adminiſtraſſet,
ad Belgii Gubernacula
à PHILIPPO Rege II. Avunculo
vocatus,
Eaſdem Provincias,
Etſi brevi 13. menſium ſpatio,
cum æternâ ſuâ Laude, & Gratiâ,
rexit,
In avita Religione, in Pace, in Imperio reducendo,
intentus.
In iiſque Curis mortuus anno M. Io. XCV. X. Kal. Mart.
Cum vixiſſet annis XLI. Menſes VIII. Dies V.
Poſuit ALBERTUS Archidux Auſtriæ, Belgii Princeps,
Singulari in Fratrem affectu,
ejuſque Corpus,
Ex adverſo Ducum Brabantiæ Tumulo, reliquit,
Monumentum hic voluit extare.

IN hujus locum ſuffectus PETUS HENRIQUES DE GUSMAN Primus Comes de Fuentes, *Jacobi de Guſman* Comitis de Albadeliſte Aurei Velleris Equitis, & *Catharinæ de Toledo Pimentel* filius, quo munere defunctus anno 1596. in Hiſpaniam rediit, vivere deſiit Mediolani anno 1610. nullâ ex *Joanna de Azevedo & Fonſeca* relictâ ſobole.

ALBERT-

PETRVS HENRIQVES Comes de Fuentes pro tempore Belgarum Gubernator factus. Anno 1595.

Mart. vanden Enden excudit

ANDREAS ab Austria S.R.E. Cardinalis substitutus pro Alberto Archiduce Belgar. Gubern. anno 1598.

Martin. vanden Enden excudit.

ALBERTUS Archidux Austriæ, S.R.E. Card. & Archiepiscopus Toletanus, Princeps Pietate, Justitiâ, Fortitudine, Prudentiâ, Liberalitate, aliisque Virtutibus Regiis inclytus. Totius Belgii Gubernator, Bruxellas solenni Pompa intravit 11. Feb. 1596. natale solum fuit Neapolis urbs Austriæ, id loci natus x. Kal. Decemb. 1559. Parentes habuit *Maximilianum II.* Imp. & *Mariam Austriacam, Caroli V.* Imp. Filiam. Hic cum per annos aliquot Belgis feliciter præfuisset, & adversus Gallos, & Batavos strenuè rem gessisset 15. Sept. 1598. in Hispaniam profectus, *Isabellam Claram Eugeniam Philippi II.* & *Isabellæ* Galliarum Regis filiæ natam, accepit Uxorem, & cum Eâ Belgicas Provincias & Burgundiam dotali jure: discedens Belgii Præfecturam tradidit

ANDREÆ AUSTRIACO S.R.E. Card. Constantiensi & Brixinensi Episcopo, *Ferdinandi* Comitis Tyrolensis, & *Philippinæ de Welser* filio, *Ferdinandi I.* Imperatoris nepoti, qui pridiè Idus Novemb. anno 1600. decessit Romæ, & ibidem in templo Germanorum sepultus, hoc Epitaphio:

D. O. M.
MEMORIÆ
ANDREÆ AB AUSTRIA
FERDINANDI ARCHIDUCIS
FILII,
FERDINANDI IMP. CÆSARIS AUG.
NEPOTIS,

S.R.E.

S. R. E. CANDINALIS,
Constantiensis & Brixinensis
EPISCOPI,
Sacri Romani Imperii Principis,
Qui Majorum splendorem,
propriæ Virtutis gloriâ exequans,
Religione conservandâ & augendâ,
per omnes suæ ditionis partes
Diligentissimus:
Belgicæ Provinciæ difficillimis temporibus
à PHILIPPO II. Rege Præfectus,
eam incomparabili Prudentiâ, & fortitudinis laude
administravit,
Perduelles armatos togatus terruit.
Romam
anno seculari,
Religioso Peregrini habitu visens,
à CLEMENTE Pont. Opt. Max.
agnitus,
in Vaticanas Ædes amantissimè
receptus,
post solennes Basilicas Veneratas
vi morbi lecto affixus,

Sa-

ALBERT *surnommé le* PIEVX, *Archiduc d'Austriche, fils de* MAXIMILIEN II. *frere de* RODOLPHE II. *et de* MATTHIAS I. *Empereurs, prit en mariaige* ISABELLE CLAIRE EVGENIE, *Infante d'Espaigne, laquelle luÿ apporta en dot la Bourgoigne et XVII. Prouinces. Il mourut sans hoirs en Bruxelles l'an 1621. enterré en l'Egliſe Collegiale de Saincte Gudule, en la Chapelle du S. Sacrement de Miracle.*

P.P. Rubbens pinx. Petr. de Iode sculp.

ITER PARA TVTVM

ISABELLE CLAIRE EVGENIE, *Infante des Païs Bas, fille du Precedent, espousa en dot de mariage de son Pere la Bourgogne et les Païs Bas, ÿ consentant* PHILIPPE III. *son frere. Elle mourut l'an 1633. deposteé en l'Eglise de Saincte Goule a Bruxelles, proche de son marÿ.*

P.P. Rubbens pinxit.

d'Espagne, Archiducheſſe d'Auſtriche, Princeſſe l'Archiduc ALBERT *d'Auſtriche, receuant*

Petr. de Iode ſculpſit.

Sacris Myſteriis
ritè ab eodem Pontifice expiatus,
ex terrenâ peregrinatione
ad Cæleſtem Patriam migravit.
incredibili Urbis deſiderio defletus.
publico funere elatus.
Exequiis preſente Sacro Collegio,
& Curiâ honeſtatus eſt.

Vixit ann. XLII. menſ. X. dies XVII. obiit anno M.DC.
Prid. Id. Novembris.

CAROLUS AB AUSTRIA S. Imperii Marchio,
Burgraviæ Landgravius, Nellenburgi &c.
Fratri Unico Unicus deſideratiſſ. mœrens P.

ALBERTUS & ISABELLA.

CElebrato Matrimonio in Belgium reduces 5. Sept. 1599. ſummo apparatu atque ſplendore Bruxellas ſunt ingreſſi, ac deindè 24. Novemb. Lovanii Duces Lotharingiæ, Brabantiæ & Limburgi ſalutati.

Obiit ille Bruxellis 13. Julii 1621. poſtquam Belgicam civili 40. annorum bello æſtuantem, reſpirare, almæque pacis ocia guſtare indulſerat, duodecennalibus Induciis cum hoſte pactis, & Antverpiæ an. 1609. ad 5. Id. April. concluſis & promulgatis. Corpus indutum veſte Monaſticâ Ordinis Franciſcani, & lecticæ inauratæ impoſitum quatriduo jacuit in medio Capellæ, ac deindè in ædiculâ ſacra-

cra-

crario ſubjecta depoſitum cum hac Epigraphe inſerta loculo plumbeo.

ALBERTI Archiducis Auſtriæ,
Burgundiæ, Brabantiæque Ducis,
Belgarum Domini,
& Imperatorum
MAXIMILIANI II. & FERDINANDI I. Auguſtorum
Filii, Nepotiſque,
ISABELLÆ CLARÆ EUGENIÆ
PHILIPPI II. Hiſp. Indiarumque Monarchæ, Filiæ,
Mariti:
Pietate, Juſtitiâ, Clementiâ,
Magni,
& æternùm memorandi PRINCIPIS,
Exuviæ Mortales
Immortalitatis Gloriam Beatæ Reſurrectionis
In ſpe hic expectant.
Vixerat annos 61. menſ. 8. diem 1.
Rexerat Religioſè prudenterque annos 25.
Obiit verum Principis Chriſtiani exemplar
Anno Chriſtiano M. DC. XXI. III Idus Julii.

Sequens vero Cœnotaphium, velut vitæ compendium ſcripſit Aubertus Miræus:

SERENIS-

SERENISSIMO PRINCIPI

ALBERTO

PIO, SAPIENTI, PRUDENTI,

AUSTRIÆ ARCHIDUCI;

BURGUNDIÆ, LOTH. BRABANTIÆ, LIMBURGI, LUCEBURGI, GELDRIÆ

DUCI;

FLANDRIÆ, ARTESIÆ, BURGUNDIÆ, HANNONIÆ, HOLLANDIÆ, ZELANDIÆ, NAMURCI, ZUTPHANIÆ

COMITI;

SACRI ROMANI IMPERII

MARCHIONI;

FRISIÆ, MACHLINIÆ, ULTRAIECTI, TRANSISALANÆ, GRONINGÆ, SALINARUM, ET ALIARUM DITIONUM

DOMINO;

Neapoli in Austria M. D. LIX. Idib. Novemb.

Patre MAXIMILIANO II. Cæsare feliciter nato,

Madriti Carpetanorum, à teneris, in aula & oculis Avunculi

PHILIPPI II. Regis Catholici sanctè educato;

Qui primus Luſitaniæ Prorex
ab eodem conſtitutus,
Regnum recens partum ac fluctuans
ſuâ Prudentiâ firmavit;
Oliſiponenſem regni metropolim,
adverſus Antonium Nothum
& Franciſcum Dracum Claſſis Anglicæ Ductorem
terra marique irruentes fortiter defendit;
ERNESTO Fratre è vivis ſublato,
Belgicæ ac Burgundiæ
Primùm Gubernator, poſt Princeps
bono publico datus,
Caletum, Arderam, Ambianum
Gallis eripuit;
Hulſtum, Oſtendam, Wachtenduncam,
Rhinibercam, Grollam, Oldeſaliam, Lingam
Batavis ademit:
Pace cum HENRICO IV. Galliæ
& JACOBO majoris Britanniæ
Regibus initâ,
& duodecennalibus Jnduciis
apud Belgas XL. annorum bello
fractos feſſoſque pactis,

Jani

Jani portas clausit,
pacis quam armorum studiosior:
Rebus in Germania deinde turbatis,
MATTHIÆ fratri,
FERDINANDO patrueli,
ex ordine Cæsaribus,
validis cum exercitibus
suppetias tulit;
eorũdẽ nomine Aquisgranũ, Vesaliã,
Duram, Susanũ, Lippiam, Crucenacũ,
Oppenheimum, Tarbacum
aliaq; ad Rhenum ac Mosellam opida,
subegit;
Conjuratos Unionis pseudo-Euangelicæ Principes
fregit, & ad obsequium compulit;
Publicã Ecclesiæ, Imperii, suæq; gentis
salutem stabilivit:
Quod sera posteritas vix credet,
Imperii Romani Coronam
à VII. Viris bis delatam
respuit;

Regna Hũgariæ, Bohemiæ, Dalmatiæ,
Croatiæ, Sclavoniæ, Boſniæ,
Serviæ, Halitiæ, Vlodomiriæ,
Cumaniæ & Bulgariæ,
Archiducatũ Auſtriæ, Ducatũ Sileſiæ
Marchionatus Moraviæ, Luſatiæ, & Burgraviæ,
Comitatus Habsburgi, Tirollis, & Ferretæ,
Principatum Sueviæ
Lantgraviatum Alſatiæ
Marchiã Tergeſtinam, Portũ Naonis,
& alia Dominia
hereditario jure ad ſe devoluta,
eidem patrueli ſuo
FERDINANDO II. IMP.
raro & inaudito hactenus exemplo,
donatione inter vivos ceſſit
ac conſignavit:

Acerbiſſimis Chiragræ ac Podagræ doloribus,
quos fortiſſimè, numquam querulus, tulit,
demum exhauſtus,
Bruxellis III. Idus Julias anni M. DC. XXI.
piiſſimè & animo quàm maximè tranquillo,
obdormivit.

PRO-

PHILIPPVS IV D.G.HISPANIARV
ET INDIARVM REX ET.C.
Petrus de Iode sculp.

PROVINCIÆ BELGICÆ ob Religionem, Pietatem, Pudicitiam, Fortitudinem, Conſtantiam, Juſtitiam, Prudentiam aliaſque Virtutes verè Regias, quibus toto vitæ decurſu clariſſimus, hoſtibus etiam gratus exſtitit, in pientiſſimum patriæ parentem affectus teſtandi cauſsâ

P. P.

Corpus maximâ pompâ, qualem Belgica numquam vidit, ne in funere quidem *Caroli V.* Cæſaris, majori Urbis Bruxellenſis Baſilicæ, quæ D. Gudulæ ſacra, menſe Martio anni ſequentis eſt illatum.

PHILIPPUS IV.

ALBERTI Archidúcis mors jus, poſſeſſionemque Belgii ac Burgundiæ tradidit PHILIPPO IV. Hiſpaniarum Regi, *Philippi III. & Margaretæ* (filiæ *Caroli* Archiducis Auſtriæ & *Mariæ Bavariæ*) filio.

Primum ille Matrimonium celebravit cum *Iſabellâ Borboniâ Henrici IV.* Franciæ Regis filiâ.

Secundum cum *Mariâ Annâ Auſtriacâ Ferdinandi III.* Imp. filiâ anno 1649. Vivere deſiit menſe Septembri 1666. ac in Jeronimianâ Sede ſepulchro illatus.

Addo Epitaphia quæ Antverpiæ Sacello Ardenti sive Cœnotaphio Regio inscripta fuerunt, eleganti Gasparis Gevartii stylo exarata.

POTENTISSIMO ET INVICTISSIMO
MONARCHÆ AUSTRIACO

PHILIPPO IV.

HISPANIARUM INDIARUMQUE

REGI CATHOLICO,

NEAPOLIS, SICILIÆ, HIEROSOLYMÆ, LUSITANIÆ, NAVARRÆ, SARDINIÆ, CORSICÆ, FORTUNATARUM ALIARUMQUE INSULARUM ET TERRÆ FIRMÆ: OCEANI ATLANTICI THALASSOCRATORI:

ARCHIDUCI AUSTRIÆ, DUCI BURGUNDIÆ, LOTHARINGIÆ, BRABANTIÆ, LIMBURGI, LUCEMBURGI, GELRIÆ, MEDIOLANI: COMITI HASBURGI, FLANDRIÆ BURGUNDIÆ, ARTESIÆ, HANNONIÆ, NAMURCI: PRINCIPI SUEVIÆ: MARCHIONI SACRI ROMANI IMPERII, SALINARUM, MACHLINIÆ, &c.

in Asia & Africa Dominatori:

EUROPÆ TOTIUS EX NOVO ORBE LOCUPLETATORI:

in utraque fortuna

MAGNO:

Quod infinitis Gentium undique conjuratarum copiis in utriusque Germaniæ, Hispaniarum & Augustæ Domus Austriæ (qua nulla ab orbe condito latius regnavit) excidium frustra conspirantibus,

prope

prope unus velut clypeus terra marique objectus,
Sacrum Romanum Imperium proavitum,
& orthodoxam Religionem per annos XL. continuos,
invictis armis animisque propugnarit & propagarit.
S. P. Q. Antverp.
Patri Patriæ Indulgentissimo, Clementissimo, Pacifico,
Bono Reipub. Christianæ nato,
intempestivè (proh dolor!) erepto
veris lacrimis insolabiliter dolens,
Parentabat.

In sinistro latere, secus gradus, istud Epitaphium legebatur:

Viator,
Quamvis properes, siste gradum,
& portentosam,
ac omnibus retro sæculis inauditam
Monarcharum Austriacorum,
Hispaniarum Indiarumque
Regum Catholicorum Pietatem,
& in orthodoxa & proavita Religione
propugnanda & propaganda
Fortitudinem, zelum, ac liberalitatem
obstupesce.
Philippum Macedoniæ Regem,
Alexandri Magni Patrem,

Sum-

Summis in Cælum laudibus extulit antiquitas,
quod, ob violata Majorum ſacra,
Templo Delphico direpto,
cum Phocenſibus Græciæ populis
Bellum decennale geſſerit;
quod Sacrum eſt appellatum.
at quid hoc ad incomparabilem
PHILIPPORUM
Hiſpaniarum, Jndiarumque Regum
Pietatem?
Qui bellum prope Sæculare,
ob violata Majorum Sacra,
Cum Divinæ Apoſtolicæ, ac Regiæ eorumdem
Majeſtatis perduellibus,
Terra marique geſſere,
plus quam trecentis nummorum regalium
Philippicorum millionibus in illud impenſis.
ut verè cum priſco Vate de Rege PHILIPPO dici poſſit:

——— *ſi ſolveret ignis*
Quas dedit immanes ſacra in ſtipendia gazas,
Argenti potuere lacus & flumina fundi.

Refundat ea Tibi ac retribuat,
Sacra Divorum Manium Soboles
Bonorum omnium Largitor Deus:
Qui coronat Te in Miſericordia,
Qui replet in bonis deſiderium tuum:
Renovabitur ut Aquilæ Juventus tua.

SUpervixit Marito ac Belgii Gubernacula tenuit ISABELLA CLARA EUGENIA usque ad annum 1633. Kall. Decemb. quæ illi fuêre fatales. Idem tumulus Conjugum Cadavera conjunxit. Inscriptio loculo ejus inserta hæc fuit:

DEO
& Sacræ Memoriæ
MAGNÆ PRINCIPIS
ISABELLÆ CLARÆ
EUGENIÆ
D. G. Hispan. Infantis,
PHILIPPI II. Regis Filiæ,
CAROLI V. Imp. Neptis,
Regum PHILIPPI III. & IV. Sororis & Amitæ,
ALBERTI Pii Archiducis Austriæ,
Principis Belgarum,
Pientissimæ Conjugis:
Sanctimoniæ, Sapientiæ, Clementiæ,
Cæterarumque, dùm vixit in terris, Cælestium Virtutum
incomparabilis Heroinæ,
mortales Exuviæ hic sitæ sunt,
Vixerat in solatium omnium annis 67. menses 3. dies 68.
Devixit summo cunctorum in mærore,
Kall. Decemb. M. DC. XXXIII.

Defunctæ honori dicata hæc fuit Epigraphe:

CLARA, *jubar Belgis nuper, nunc sidus Olimpo.*

COmmissum deinde est Belgium Francisco De Monçada, Marchioni Aytonæ, Comiti Ossonæ, Magno Arragoniæ Senescalco, filio *Gastonis* Marchionis Aytonæ, Sardiniæ, ac dein Arragoniæ Proregis & *Catharinæ Monçadæ*, mortuus est anno 1635. 10. Augusti, annos natus 49. in Imaginem ejus scripsit Epigramma Gevartius.

ARragonum *Sacro natus de Sanguine* Regum
Marchio, Monçadæ *flos, columenque domus:*
Vindice quo priscum revocavit Belgica robur;
Quo duce compressum Bouchinienſe *nefas;*
Ardua qui veteris calcans vestigia Drusi,
Edocuit fractum vincula ferre Mosam.
Et Batavum elatos frenans, Suenonumque furores
Asseruit forti regia jura manu.
Sic oculos vultusque gerit., sic Martius ardor
Et Phœbi mixtus spirat in ore decor.

Et cum Marchionis *Aytonæ* ductu Breda à Batavorum obsidione liberata esset anno M. DC. XXXIV. Septembris die VIII. aliud appositum fuit Epigramma:

IGneus *Auroræ venientis nuncius* Æthon
Ceu fugat aspectu nubila cuncta suo:
Haud secus Aytonæ *generosus* Marchio, Bredæ
Dum celer obsessæ fulminis instar adest,

Attoni-

Excellentiss: Dominus D. FRANCISCVS DE MONCADA *Marchio* AYTONÆ *Regy, exercitus in Belgicam Præfectus.*

Mart. vanden Enden excudit

SERENISSIMVS PRINCEPS FERDINANDVS AVSTRIACVS
CARDINALIS INFANS HISP.
Guilelmus Collaert fecit et excudit.

Attonitum validis pellit de mœnibus hoſtem
Eminus, & turpem cogit inire fugam.
MONÇADA *ô felix, Belgi Tutela, Saluſque,*
Captivas Moſæ *qui tibi ſubdis aquas;*
Armis cernenti tibi quis certaverit? hoſtem
Solius pellit Nominis umbra tui.

HOc etiamnum in vivis degente ad Belgicas Provincias regendas acceſſit Sereniſs. Princeps FERDINANDUS Hiſpaniarum Infans, *Philippi IV.* Regis Catholici Frater, à Bruxellenſibus honorificè exceptus 3. Novemb. 1634. Regendi ac vivendi finem fecit Bruxellis anno 1641. Sarcophago ejus ſubjecta inſcriptio fuit affixa, ſtylo Excellentiſſimi D. Philiberti Eſtenſis & Sancti Martini Marchionis, Nobilium ejuſdem cubiculariorum Primicerii, Equilis ſummi Præfecti, Ordinis Velleris Aurei Equitis, & Cadaveris ipſius in Hiſpaniam tranſvectioni poſtea ſecutæ deſtinati:

Deo Optimo Maximo
& ſacræ memoriæ optimi Principis
FERDINANDI D.G. Hiſpan. Infantis,
S. R. E. Diac. Card. tit. S. Mariæ in Porticum
& Archiepiſcopi Toletani,
PHILIPPI II. III. & IV.
Catholicorum Regum
Nepotis, Filii, Fratris,

Pietate, Juſtitiâ, Clementiâ, Inclyti
& æternum memorandi,
Qui Catalonicæ Principatu
Ducatuque Mediolanenſi
Feliciter adminiſtratis,
Suecis, aliiſque hæreticis S. R. I.
& Auguſtæ genti Auſtriacæ hoſtibus
Per Germaniam ad Nordlingã VII. ſept. anno M.DC.XXXIV.
Profligatis,
Belgium tandem & Burgundiam
rexit
Religiosè prudenterque annos VII.
Vixit annos XXXII. menſes V. dies XXIV
Devixit Bruxellæ in Brabantia,
Verum Chriſtiani Principis Exemplar anno M. DC. XLI.
V. Idus Novemb.
Exuviæ mortalitatis illius,
Immortalitatis Gloriam Beatæ Reſurrectionis
in ſpe hîc exſpectant.

SUcceſſit FRANCISCUS DE MELLO Turris-Lacunæ Marchio, Comes de Aſſumar, *Franciſci & Eugeniæ Luſitaniæ Bragantiæ* filius. anno 1644, Præfecturam tradidit

MANUE-

Excellentissimus Dominus FRANCISCVS DE MELLO, *Comes de Azumar etc. Belgii ac Burgundiæ Gubernator.*

Ioannes Meyssens excud. Antverpiæ

Excel.mus Dns D. Manuel De Moura Contereal Marchio
DE CASTEL RODRIGO &c.

Franc. Vanden Wyngaerde exc

LEOPOLDVS GVILIELMVS
DEI GRAT. ARCHID. AVSTRIÆ BELG.
ET BVRGVNDIÆ GVBERNATOR ETC.

Petr. de Iode sculpsit. *Mart. vanden Enden excud.*

MANUELI DE MOURA-CORTEREAL Marchioni *Castelli-Roderici, Philippo IV.* à Cubiculis & Consiliis status, Magni Ordinis Militaris Christi Commendatori. Pater illi fuit *Christophorus de Moura*, Marchio *Castelli-Roderici*, Lusitaniæ Prorex, *Philippo II.* a Cubiculis, Magnus Ordinis de Alcantara Commendator: Mater verò *Margarita Cortereal.* Belgicâ administratione defunctus est anno 1647. ad effigiem ejus scripsit Gevartius Epigraphen:

INclytus EMANUEL *non inferiora secutus*
Quam genitor, Magno *fidus Comes ipse* Philippo,
Lysia Castellæ rupit dum perfida leges.
Legatum stupuit Roma, atque Vienna loquentem:
Burgundos placido & Belgas moderamine rexit,
Hispano-Batavæ Pacis fundator & Auctor.

EODEM anno Belgii ac Burgundiæ Gubernationem admisit LEOPOLDUS GUILIELMUS Archidux Austriæ, natus Neapoli Austriæ (vulgo Neostadii) anno salutis 1614. die Epiphaniæ Domini, Patre *Ferdinando II.* Imperatore, Matre *Mariâ Annâ, Guilielmi* Comitis Palatini utriusque Bavariæ Ducis ac *Renatæ à Lotharingia*, Filiâ: abdicavit vero post exantlatos in Belgio toto novennio labores anno 1656. vitam sanctè exactam non absimili morte clausit Viennæ 20. Novembris 1662. Elogium quod laminæ incisum auctoritate Cæsarea defuncti tumulo appensum fuit, subjungo:

TIMORE DOMINI
in ſcopulum incidiſti Viator;
Subſiſte & lege.
ad hoc ſaxum, ingentes Titulos,
dicam orbis miracula,
mors alliſit
ARCHIDUCEM,
ANTISTITEM,
BELLI-IMPERATOREM,
Sereniſſimum
LEOPOLDUM GUILIELMUM;
IMPERATORUM
FERDINANDI II. Filium,
FERDINANDI III. Fratrem,
LEOPOLDI I. Patruum.
ARCHIDUX.
Natalium Splendore
SERENISSIMUS,
AUGUSTA STIRPE AUSTRIACUS,
Parentum appellatione;
& innocentia vitæ
ANGELICUS,
morum Decore
VIRGINEUS;

Ani-

Animo Candidus, Sermone affabilis,
oculorum gratia magneticus,
affectibus temperatus:
irasci difficilis, placari facilis;
vindictæ ignarus,
benefacere avidus;
Nemini bono invisus,
amans suorum, suis charus;
omnibus idem, singulis alius
Virtute communis æque ac singularis:
paucorum exemplo
Honorem doctus spernere,
& mereri.

BELLI IMPERATOR.
Teutonici Ordinis
MAGNUS MAGISTER,
Cruce Domini,
vel ut clypeo, vel ut hasta usus;
Sub Cæsare
&
Rege Catholico
GENERALISSIMUS.

Prō

pro Deo, Imperio, Belgio,
Vitæ prodigus:
cum Marte pius,
ſub Armis innocens;
ſine furore Magnanimus,
ſine tumore Victorioſus:
Unus
Utriuſque Fortunæ Dominus;
Pacis amans, dum Bella geſſit,
Arma, Victorias, Fidem
iiſdem labaris circumtulit.

ANTISTES.

A PRIMA ÆTATE
Ampliſſimis è Vaticano Litteris,
Sed propriâ Virtute
Magis Commendatus:
Uno capite multis par infulis;
raro Eccleſiis ſuis præſens,
numquam abſens:
NECESSITATE PUBLICA,
CONSENSU PONTIFICIO,
POSTULATIONE CÆSAREA
AVULSUS,

Vel

vel sic cura conjunctissimus:
profusus in Deum,
Liberalis in Homines,
in unum se parcus;
Quàm Justa negare, tàm Iniqua concedere, nescius.
Auxit Ecclesiarum nitorem,
expunxit nomina,
adjecit animas.
T A N D E M,
de Religione & Orbe Christiano
præclarè meritus,
magno sui relicto mortalibus desiderio
Æternum memorandus
ARCHIDUX,
Verum Christianorum Principum
EXEMPLAR,
CoMpLeVIt DIes sVos
Vigesimâ Novembris.
Legisti hæc Viator? abi,
ET
P R I N C I P I B U S,
E P I S C O P I S,
D U C I B U S
enarra.

Leopoldum secutus est Serenissimus Princeps JOANNES AUSTRIACUS *Philippi IV.* filius. Pegmati Triumphali, quod honori ejus Antverpiæ 4. Nonas May 1657. ante Curiam erectum fuit, cum auspicatissimo adventu suo Urbem illam recrearet, inscriptum legebatur:

JOANNI AUSTRIACO
PHILIPPI IV.
Hispaniarum Indiarumq; Regis Filio,
Belgarum & Burgundionum
GUBERNATORI,
HERCULI IBERICO,
Quod post Neapolitanum Siculumque Regna,
Ilvam Insulam, & Tyrrheni Maris Portus,
Heroica ejus Virtute, Ductuque
à Francorum irruptionibus fortiter asserta,
& Barcinonem, aliasque Hispaniæ Tarraconensis
Urbes feliciter recuperatas,
Serenissimæ Celsitudinis suæ Jubar,
in Belgicas Provincias intulerit;
ac Valencenas
victo in castris, captoq; hostium Duce,
profligato Exercitu
à gravissimâ obsidione liberarit;

Con-

SERENISSIMVS PRINCEPS IOANNES AVSTRIACVS
BELGARVM ET BVRGVN- DIONVM GVBERNATOR.

Iacob. Pitou sculpsit. *Ioan. Meyssens excud.*

El Excellentiſſimo Señor Don Luys de Benauides, Carillo y Toledo, Cauallero de la Orden de Santiago, Marquez de Fromiſta y Caracena, Conde de Pinto, Señor de la villa de Iñez; del Conſejo ſupremo de guerra de su Mag.d Gouernador General de ſus armas en los Eſtados de Flandes, y Gentil-hombre de ſu Camara. etc.

Petr de Iode ſculp

ALFONSVS PERES DE VIVERO, COMTE DE
FVENSALDANA, GENTIL HOME DE LA CHAMBRE
DV ROY, DE SON CONSEIL SVPREME DE GVERRE
GOVVERNEVR GENERAEL DE CES ARMES EN PAYS BAS. ETC.

Gran Conde de Fuensaldana, de francia Marcial terror, de Flandes restaurador
nuebo atlante de Espana.

Condatum & Sangiſſenium receperit,
immaneſque Francorum,
Belgio univerſo inhiantium,
conatus repreſſerit,
S. P. Q. ANTVERP.
incomparabili ejus Virtuti
& Sereniſſimæ Celſitudinis obſequio Devotiſſimus,
Auſpicatiſſimum Adventum gratulatur.

JOANNE AUSTRIACO in Hiſpaniam redeunte menſe Martio anni 1659. Belgii ac Burgundiæ præfectura demandata eſt LUDOVICO DE BENAVIDES, CARILLO & TOLEDO, Marchioni Fromiſtæ, & Caracenæ, Comiti de Pinto &c. (cui Pater fuit *Ludovicus de Benavides* quartus Fromiſtæ Marchio, Mater *Anna Carillo de Toledo*, unica *Ludovici* Marchionis Caracenæ Filia) defuncto Mantuæ Carpetanorum anno 1667. Hic menſe Septembri 1664. adminiſtrationis munere defungebatur

FUerat anno 1661. Belgii & Burgundiæ à Rege Gubernator deſignatus ALPHONSUS PEREZIUS DE VIVERO, Eques Ordinis Alcantaræ, Fontis-Saldañæ Comes, Joannis Perezii de Bivero 2. Comitis Fontis Saldañæ & Mariæ de Menchaca Velaſquez Filius, ſed dum hujus faſtigii limen ſubit, Cameraci inter ſuorum ſuſpiria, plurimorum luctus extinguitur nono Kall. Decemb. M. DC. LXI. ei hoc Epitaphium poſitum memini:

ALPHONSUS PEREZIUS DE VIVERO

Comes de Fuensaldaña,

Belgii & Burgundiæ Gubernator designatus,

hic jacet.

Tumulatam cum Eo Virtutem diceres adeò sagax, Justus, fortis fuit.
Viri ævo nostro inclyti, Posteris suspiciendi genus, gesta, & mortem, habet:
Oriundus è Gallicià Patrem, Avos, Proavos, Comites,
Agnatos verò & Cognatos, Magnates, & Duces habuit.
Regem PHILIPPUM IV. coætaneum, Herum faventem puer nactus est;
Clarum rebus gestis ne mirere, illum Regia Disciplina aptaverat,
In Belgio Adolescens militans pro EPAMINONDA habuit SPINOLAM;
Hujus artes in bello, negotiis, Provinciis edoctus,
Magnus, Prudens, imo & Felix evasit.
Auspiciis LEOPOLDI ARCHIDUCIS, suo verum ductu
Flandriam sibi restituit, Insubriam Paci,
Hîc FABIUS, ibi DEMETRIUS,
Utrobique populorum amor.
Pacem primus animo concepit, conceptam promovit, nutantem stabilivit,
Dicat Mediolanum, Pyrenæi, tota Gallia.
Legatus ad Christianissimũ, Reginam THERESIAM Regio induxit thalamo:
Inde à Rege PHILIPPO ad Belgii regimen evocatus, proh dolor!
Dum summi fastigii limen subit,
Cameraci, quod suis maximè Consiliis anno M. DC. XLIX.
ab obsidione vindicarat,
Inter Procerum vota, Clientum suspiria, Belgarum luctum,
Illud Politicæ Lumen, Belli Fulcrum, Pacis Sydus,
Militum simul & Civium Pater eheu! extinguitur.
Nono Kall. Dec. M. DC. LXI.
Mortales Exuvias tumulo Majorum Valladoletum inferendas
Deponi voluit ante Gratiarum Virginem,
Cui olim piæ Victoriæ monumentum, majorem hujus Ædis
Argenteam Lampadem
Æternum Ardentem Consecravit.

Mar-

DON FRANCISCO DE MOVRA Cortereal Marquis de Castel Rodrigo
Gouuerneur et Capit.ne gñal. hereditai- re des Isles de Tercera, S. George,
Fayal, et Pra. Grand Command- eur de l'Ordre de Christo,
Gentilhomme de la Chambre de Sa Maj.te de son Conseil
d'Estat, Gouuerneur et Capi- taine gñal. des Pays-bas, de
Bourgoigne, et Charolois.

Cornelis Meÿssens sculp. Ioan Meyssens excudit

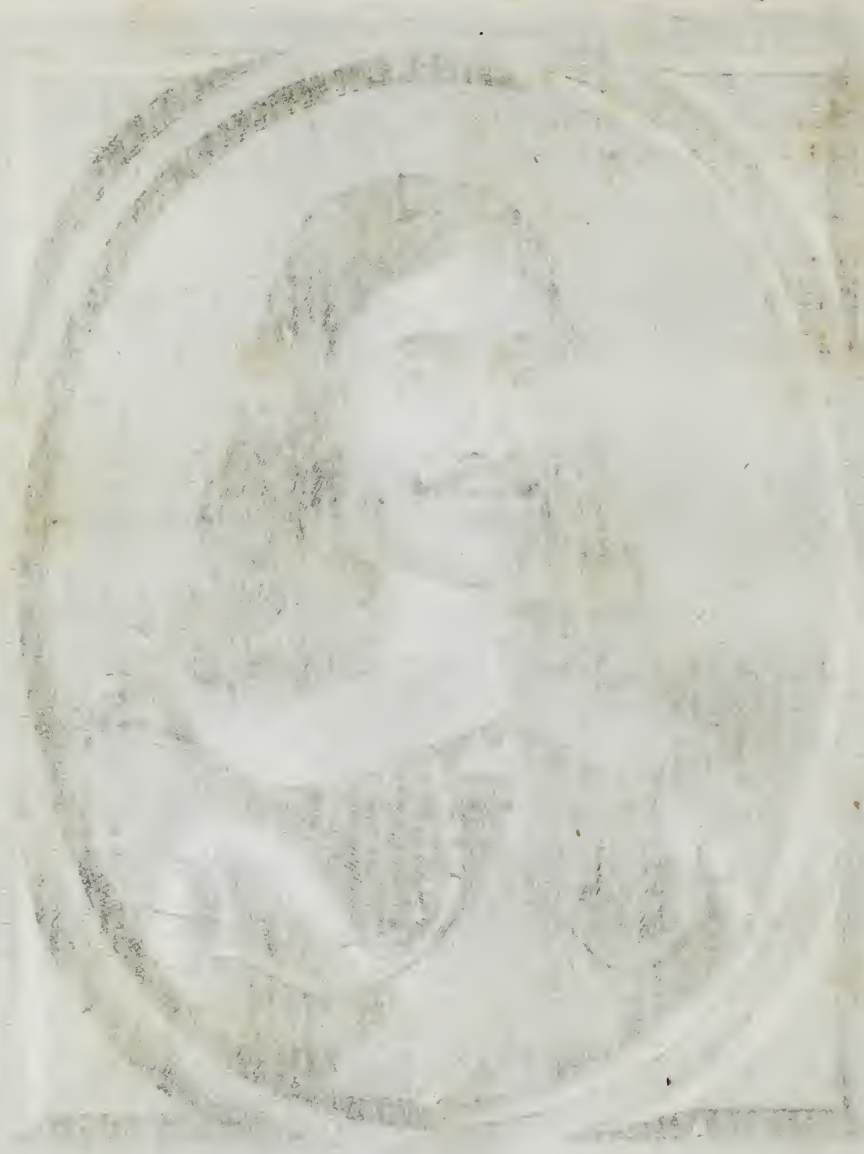

MArchioni Caracenæ anno 1664 menſe Septembri adminiſtrationis munere defungenti, ſubſtitutus eſt FRANCISCUS DE MOURA-CORTEREAL, Marchio Caſtelli-Roderici, Comes de Lumiares, *Philippo IV.* a Cubiculis, Magnus Ordinis militaris Chriſti Commendator, *Emanuelis & Eleonoræ de Mello* filius; in Hiſpaniam rediit anno 1668. menſe Septembri. S. P. Q. Antverpienſis ei in adventu ſuo hac inſcriptione gratulabatur.

Excellentiſſimo Dynaſtæ
D. FRANCISCO DE MOURA
CORTEREAL,
è Regia Luſitanorũ proſapia oriundo,
MARCHIONI CASTELLI-RODERICI,
COMITI DE LUMIARES,
Hiſpaniarum Magnati,
Inſularum Terceræ, S. Georgii, Fayalis & Pici
Præfecto Hæreditario,
Ordinis militaris Chriſti magno Commendatori,
Belgarum & Burgundionum
PRO
PHILIPPO IV.
Hiſpaniarum Indiarumque Rege
GUBERNATORI AUSPICATISSIMO:
Quod nuper Sardiniæ Pro-Rex,

Repreſſis Libyca per littora,
& toto mediterraneo mari,
graſſantium Piratarum Latrociniis,
Acerrimum ſe Oræ maritimæ Vindicem præſtiterit,
ac deinde Univerſæ quoque Gothalauniæ Pro-Rex
ſingulari Prudentiâ præfuerit;
& nunc
Auſpiciis Regalibus Oceanum Commerciis,
Flumina diu clauſa Navigationi,
Emporia Opulentiæ,
Belgium univerſum priſtino ſplendori ſit reſtiturus,
S. P. Q. ANTVERP.
Ejus Excellentiæ, Providentiæ, & Vigilantiæ
Incomparabili devotiſſimus,
Optatiſſimum Adventum gratulatur.

CAROLUS II.

HIſpaniarum & Indiarum Monarcha, Dux Brabantiæ nominis III. *Philippo IV.* Patre defuncto anno 1665. (qui Sereniſs. ac ſimul mæſtiſſimæ Conjugi *Mariæ Annæ Auſtriacæ* ſupremis Tabulis Regis & Regnorum omnium Tutelam & Adminiſtrationem commiſerat) Dux Lotharingiæ, Brabantiæ & Limburgi, Bruxellis publicè inauguratur 24. Februarii anni ſequentis; Ad Regnorum Provinciarumque ſalutem divinitus datus erit, erit ille Orientis Phoſphorus, Occidentis Heſperus, Orbis

CAROLVS II.
Dei Gratia Hispaniarum et Indiarum Rex Catholicus etc.

M. vanden Enden.

bis Delicium: creſcat, adoleſcat ac proſperè regnet, & utrumque *Carolum, Magnum* ac *Maximum* rerum geſtarum Gloriâ & Virtute vincat, ut qui modo eſt nomine Secundus, ſit aliquando Virtute & Felicitate Primus!

Vota Publica in Solenni Inauguratione ſuſcepta & verſu heroico a Gaſperio Gevartio compoſita, ſubnecto:

CÆſaribus Proavis demiſſum, CAROLE, *nomen,*
Heſperiæ geminæ Rex, Indorumque Monarcha,
Auſpiciis lætis Divo ſuccede Parenti.
Creſcito in antiquam virtutem, animoſque viriles
Heroum Auſtriadum; *ſpes mundi, curaque Cæli.*
Te genetrix Auguſta *Orbi, Regniſque Paternis*
Educat, hortaturque Atavum meminiſſe Triumphos,
Ut ſub Matre Rhea, Juvenis Regnator Olympi,
Lacte pio creſcens ad fulmina, vimque tonandi,
Imbiberat Themidos leges, Oracula Phœbi,
Quèis ſua jura orbi, rata fœdera ſanxit & ultor,
Haud ſecus Heſperiæ Dominator Maxime terræ,
Cæli progenies Regni pia jura, ſacrosque
A Genitrice hauris monitus, queis Sceptra gubernes,
Pacatumque *Regas patriis virtutibus orbem.*
Ominibus fauſtis oreris, ſol candide: en, Auſpex
Supra te niveis volitat chorus undique pennis
Cælicolorum geniorum, & ter felicia ſpondet
Auguria. en claram prudentia lampada præfert,
Securumque Alitis vigilantia denotat Ævum.
Fida comes ſtrictos geſtat dea candida Faſces

Jus-

Justitia: & Palmæ circum, lauruſque virenti
Certatim te fronde beant. Tellure levatum,
Cæſarea hinc Aquila, atque hinc te Leo Belgicus alte
Attollunt; arcentque feras, volucreſque minores,
Auſint comunem nemorum ſi rumpere pacem.
Apportat triplices tibi gratia trina coronas,
Sidereis delapſa plagis, quæ dirigat actus
Principis, Ethereique vias quæ pandat Olympi,
Jam parat arctous Tibi Laurea ſerta Bootes,
Inque decus CAROLI *nova ſidera deſtinat æther.*
Aſtra pias agitant choreas. Regem India adorat
Utraque, & plaudunt divumque hominumque favores.

REgina Marchioni *Caſtelli-Roderici*, in Burgundiæ ac Belgii Præfecturâ, Succeſſorem dedit (qui & ſupra memorato menſe Septembri anno 1668. ex Hiſpaniâ tam auſpicatò quam inopinatò ſecundis velis gratiſſimus Belgis advènit) INACHUM MELCHIOREM FERNANDEZIUM DE VELASCO ET TOVAR, Conneſtabilem Caſtellæ, Ducem de Frias, Marchionem de Aſtudillo, & de Verlanga, Comitem de Haro, &c. Filium *Bernardini* Conneſtabilis Caſtellæ, Ducis de Frias &c. ac *Iſabellæ de Guſman* Ducis de Medina de las Torres ſoror Qui ut feliciter Adminiſtrationi præſit, Vota Belgæ cumulemus.

INSIG-

MARIA ANNA AVSTRIACA
HISPANIARVM REGINA VNICA
FERDINANDI III FILIA.

INSIGNIA GENTILITIA DUCUM

Lotharingiæ, Brabantiæ, Limburgi, &c.

Fecialium verbis enuntiata,

Eorumque

Symbola Heroica,

ET

Lemmata Epigraphica.

GODEFRIDUS.

Scutum militare Godefridi primi fuit coccineum Zonâ argenteâ exaratum.

Portoit de gueulles, à la faſce d'argent. LOVAIN.

Lemma Epigraph. (vulgo) *Deviſe:* PER PERICULA CRESCO.

GODEFRIDUS II.

Scutum Paternum

S'armoit comme le Duc Geoffroy I. ſon Pere.

Lemma Epigraph. ADSIT VERITAS.

GODEFRIDUS III.

Scutum Paternum.

S'armoit comme le Duc Geoffroy II. ſon Pere.

Epigraphe: VIGILANTIBUS NON DORMIENTIBUS.

HENRICUS I.

BRABANT, Portoit de Sable, au Lyon d'or, langué & armé de gueulles. *Aureus Leo linguâ et falculis miniatis in Scuto furuo.*

Epigraphe: AUDACITER ET CAUTE.

HENRICUS II.

S'armoit comme le Duc Henry I. son Pere. *Scutum Paternum.*

Epigraphe: MODERATA DURANT.

HENRICUS III.

S'armoit comme le Duc Henry II. son Pere. *Scutum Paternum.*

Epigraphe: NON ABSQUE CONSILIO FULMINA.

JOANNES I.

Portoit escartelé, *Scutum quadratim dissectum.*

LIMBOVRCH Au I. & IV. de BRABANT. *In I. & IV. quadrante,* BRABANTIÆ *Tessera,*

Au II. & III. d'argent au Lyon de gueulles, couronné & armé d'or, lampassé d'azur, a la queue forchue, passee en sautoir. *II. & III. argentea parmula cum Leone coccineo, coronâ et falculis aureis, linguâ cæruleâ, caudâ bifidâ in decussim trajectâ.*

Epigraphe: ÆTERNITATI LABORO.

JOANNES II.

S'armoit comme le Duc Jean I. son Pere. *Insigne Paternum.*

Epigraphe: PAX FELICIOR NON LACESSITA.

JOANNES III.

Insigne Paternum. S'armoit comme le Duc Jean II. son Pere.

Epigraphe: UNA VIA FELICITATIS.

WENCELINUS.

Scutum in quadrantes partitum Portoit escartelé,

Primus quadrans Parmâ BRABANTICÂ. Au I. de BRABANT,

II. & III. miniatus Leo bifidâ caudâ, coronâ et falculis aureis, linguâ cæruleâ, in scuto argento & cyano fasciato Au II. & III. burellé d'argent & d'azur au lion de gueulles, à la queue double, passée en sautoir, couronné & armé d'or, lâ passé d'azur. LVXEMBOVRCH

ultimus quadrans scutum LIMBURGENSE. Au IV. de LIMBOURCH.

Epigraphe: TRANSIT DUM PLACET.

JOANNA.

Insigne Ducis Joannis III. *Patris.* S'armoit comme le Duc Jean III. son Pere

Epig: ESPERER CHASCUN NOVRRIT.: SPES QUEMQUE NUTRIT.

ANTHONIUS.

Scutum quadripertitum. Portoit escartelé,

I. & IV. quadrans cæruleus, liliis aureis sparsus, limbo circumducto, ex argento & coccino angularibus compositio. Au I. & IV. d'azur, semé de fleurs de lys d'or, a la bordure componee & cantonée d'argent & de gueulles BOVRGOIGNE Moderne.

au II. de BRABANT — *II. scutum* BRABANTINUM.
au III. de LIMBOURCH. — *III.* LIMBURGENSE.
Epigraphe: ATTEND LE TEMPS: EXPECTA TEMPUS.

JOANNES IV.

S'armoit comme le Duc, Anthoine son Pere. — *Insigne Paternum.*
Epigraphe: PENSE LE TOUT: CUNCTA PERPENDE.

PHILIPPUS.

S'armoit comme le Duc, Iean IV. son frere. — *Scutum Ducis Joannis IV. fratris.*
Epigraphe: STAT SUA CUIQUE DIES.

PHILIPPUS BONUS.

Portoit escartelé. — *Scutum quadripertitum.*

BOVRGOVGNE Moderne. Au I. & IV. d'azur semé de fleurs de lys d'or, a la Bordure componee & cantonee d'argent & de gueulles. — *I. & IV. quadrans* NOVÆ BURGUNDIÆ *symbolum.*

BOVRGOVGNE Ancienne. BRABANT. Au II. partie: Au I. d'or & d'azur en bande de six pieces, a la bordure de gueulles, au II. de sable au Lyon d'or langué & armé de gueulles. — *II. ab summo bipertitus: dextra Pars sexies auro & cyano obliquè dextrorsus fasciata, margine coccineo, sinistrâ furvâ, aureo Leone, linguâ & falculis miniatis, impressâ.*

LIMBOVRCH Au III. encore partie au I. de BOURGOUGNE ANCIENNE, au II. d'argent au Lyon de — *III. etiam bipertitus: pars dextra* BURGUNDIÆ VETERIS, *sinistra* LIMBURGENSI

Sym-

Symbolo exarata.

gueulles couronné & armé d'or, lampassé d'azur, a la queue fourchue passée en sautoir.

In medio Scuti, Leo, niger linguâ & falculis rubris, in aurea parmula.

Sur le tout d'or au Lyon de sable, langué & armé de gueulles. FLANDRES.

Clamor militaris, vulgo, *Cry de guerre, quod supra Insigne aureis characteribus inscriptum, præferebat. MON JOYE AU NOBLE DUC:* MEUM GAUDIUM NOBILIS DUCIS.

Vel ut alibi observatum: MON JOYE S. ANDRIEU; MEUM GAUDIUM S. ANDREAS.

Infra Insigne Lemma Epigraphicum aureum, AUTRE N'ARAY: ALIUD NON HABEBO.

Symbolum: Vellus Aureum: cui adjunctum hoc Lemma: PRÆTIUM NON VILE LABORUM.

Aliud ejus Symbolum erat Silex & Igniarium: sive Calibei Igniarii & silicis reciproco ictu se confricantium representatio cum hâc Epigraphe: ANTE FERIT QUAM FLAMMA MICET.

3. *Symbolum (quod teste Paradino ad S. Andreæ, quam dicunt Crucem pertinet, quâ & Domus Burgundica Signis militaribus prodiens, solebat in aciem venire) collisa in sese durius duo laurea bacula, ignem concussu reddentia. cum Epigraphe:* FLAMMESCIT UTERQUE.

CAROLUS BELLICOSUS.

Scutum & clamor militaris Patris

S'armoit comme le bon Duc Philippe son Pere, Cry de guerre de mesmes.

Lemma Epig. JE L'AY EMPRIS: ILLUD SUSCEPI.

Symbolum: silex & igniarum è quorum collisione scintillæ frequentes emicant, Cruce Andreanâ silici impositâ. hoc lemmate: ANTE FERIT QUAM FLAMMA MICET.

MAXIMILIANUS.

Scutum quadripertitum,

Portoit escartelé,

Au I. d'Austriche Ancienne, party d'Austriche Moderne.

I. quadrans Tessera Austriæ Novæ & Veteris *ab summo bipertitus.*

Au II. de Bourgougne Moderne, party de Bourgougne Ancienne, contre-party de Brabant.

II. eodem modo divisus Novæ & Veteris Burgundiæ *symbolo, hoc rursus cum* Brabanticâ *tessera bipertito.*

Au III. de Styrie, party de Carinthie, tiercé de Carniole.

III. in longum tripertitus I. laterculus Styriacus *II.* Corinthiacus *III.* Carniolensis.

Au IV. de Bourgougne Ancienne, party de Limbourch, tiercé de Bourgougne Moderne.

IV. Burgundiâ Veteri, Limburgo & Novâ Burgundiâ *eodem modo sectus.*

Sur le tout de Flandres, party de Tyrol.

Symbolis omnibus, in medio, impositũ scutulũ Flandriâ & Tyroli *eâdem ratione dispertitum.*

Ayant pris le tiltre d'Archiduc l'an 1482. il porta les mesmes armes.

Archiducis titulo decoratus anno 1482. eodem usus est scuto.

ROYAVME DES ROMAINS.

Quand il fut Roy des Romains, il porta d'or a l'Aigle simple de sable, langué, becqué, & membré de gueulles, la teste cerclee de mesmes,

Romanorum Rex creatus scutum gessit aureum cum Aquila nigra, circulo in capite, rostro, lingua & cruribus coccineis, impresso pectori

ri Aquilæ, AUSTRIÆ NOVÆ *ſcutulo.*

l'Aigle chargée ſur la poitrine d'vn eſcuſſon d' AUSTRICHE MODERNE.

Imperator conſtitutus, prætulit in Aureo Scuto, Aquilam bicipitem nigram, circulis, roſtris, linguis & cruribus miniatis, ſcutulo jam dicto in pectore impreſſam.

A ſon advenemẽt a l'Empire, il porta d'or à l'Aigle à deux teſtes de ſable, langué, becqué, & membré de gueulles, les teſtes cerclees de meſmes, chargé ſur la poitrine, comme cy deſſus. EMPIRE DES ROMAINS.

Epigraphe: HALT MASZ: TENE MENSURAM.

Symbolum: terræ globus Cruce inſignis, premens fortunæ rotam cuſpidibus horridam, ſub quâ malum punicum ſeipſo coronatum: addito lemmate ſymboloo: PER TOT DISCRIMINA RERUM.

MARIA.

Inſigne Patris.

S'armoit comme le Duc Charles ſon Pere.

Lemma Epigraph: DIEU LE DISPOSE: DISPONIT DEUS.

Symbolum: Aquila e nido, arbori inſerto, quinque pullos ad ſolis radios explorans.

Epigraphe: Judice fulva Jovis Phæbo hinc nihil ejicit Ales.

PHILIPPUS PULCHER.

Scutum quadripertitum.

Portoit eſcartelé.

I. quadrans AUSTRIÆ RECENTIORIS.

Au I. d'AUSTRICHE MODERNE.

II. BURGUNDIÆ RECENTIORIS.

Au II. de BOURGOUGNE MODERNE.

III. BURGUNDIÆ VETERIS.

Au III. de BOURGOUGNE Ancienne.

IV. BRABANTIÆ.

Au IV. de BRABANT,

Sur le tout de FLANDRES.

Parmulâ FLANDRICÂ *reliquis imposita.*

l'Annee 1504. apres qu'il fût Roy de CASTILLE, de LEON & de GRENADE, Prince d'ARRAGON & de SICILE; il porta escartelé.

Rex CASTELLÆ, LEGIONIS *&* GRANATÆ, *nec non Princeps* ARRAGONIÆ *et* SICILIÆ *constitutus, prætulit scutũ quadrifariam sectum.*

Au I. & IV. grand quartier, contr'escartelé: au I. & dernier canton surescartelé de CASTILLE & de LEON: Au II. & IV. ARRAGON party de SICILE: enté d'argent, a une Grenade de sinople, soustenue & fueillée de mesmes, ouverte & grenee de gueulles.

GRENADE.

I. & IV. quadrans quadripertitus I. & IV. laterculus rursum quadripertitus CASTELLÆ *et* LEGIONIS *symbolis: II. & III. bipertitus* ARRAGONICÂ *&* SICULÂ *Tesserâ, horum quadrantum imo insertũ triangulare scutulum argenteum cum Punico Prasino, ramo & foliolis viridibus sustentato, hiante cortice granulis coccineis.*

Au II. & III. grand quartier escartelé.

II. *&* III. *quadrans quadripertitus.*

Au I. canton d'AUSTRICE MODERNE.

I. *laterculus* AUSTRIÆ RECENTIORIS.

Au II. de BOURGOUGNE MODERNE.

II. BURGUNDIÆ NOVÆ.

Au III. de BOURGOUGNE ANCIENNE,

III. BURGUNDIÆ ANTIQUÆ.

Au IV. de BRABANT.

IV. BRABANTIÆ *scutulũ*

Sur

FLANDRICO & TYROLENSI *symbolo bipertitũ, medio quadrantis impressum.*

Sur le tout de FLANDRES party de TYROL.

Symbolum: Cataphractus equisessor hastâ manu prætentâ, in palestra paratus ite procurrat ad signum.

Epigraphe: QUI VEULT: QUI VOLET.

CAROLUS V.

Scutum Paternum.

Portoit du Roy Philippe I. son Pere.

Imperator creatus, scutum gessit Imperiale, scutulo suorum insignium Aquilę pectori impresso.

Quand il fût Empereur, il porta de l'Empire, l'Aigle chargé sur la Poictrine de l'escusson de ses Armes.

Symbolum: Columnæ Herculeæ, utrique Corona Cæsareâ superpositâ, & ingens lacinia argentea circumvoluta, cui inscriptum: PLUS OULTRE: ULTERIUS.

Omnium omnis ævi Maximorum Regum, Ducumque terminos ac metas, quos quam latissimè arma sua circumtulisse prodidit Antiquitas, Austriaci Imperii felicitas ac potentia longè supergressa est. Clearchus Solensis ait, Herculem *cum terram omnem habitabilem triumphis & victoriis suis peragrasset, & ad finem continentis versus Insulas fortunatas penetrasset, binas ibi* Columnas *æreas portentosæ altitudinis erexisse, in quibus scriptum erat:* NIHIL ULTERIUS; *ut denotaret neminem progredi ulterius posse.*

At verò Imp. Cæsar CAROLUS V. Aug. *in Australi novi orbis plaga, hoc est, ad Polum Antarcticum, & fretum Magellanicum,* Aras & Columnas *suas feliciter constituit. Ideoque illis merito* ULTERIUS: *sive (ut vulgo effertur)* PLUS ULTRA, *adscriptum fuit. Atque ita*

Herculis & Bromii metas, Macetumque Sarissas,
AUSTRIADUM HEROUM potuit transcendere Virtus.

PHILIPPUS II. HISPANIARUM REX.

Portoit escartelé.

Au I. de CASTILLE escartelé de LEON.

Scutum quadripertitum.

I. quadrans CELTIBERICO *&* LEGIONENSI *symbolo quadripertitus.*

Au II. d'ARRAGON party de SICILE.

II. ARAGONICÂ, *&* SICULÂ *tesserâ ad perpendiculum divisus,*

Ces deux grands Cheffs entez de GRENADE.

Horum quadrantum imo insertum GRANATENSE *scutulum.*

Au III. d'AUSTRICHE MODERNE soustenu de BOURGOUGNE ANCIENNE.

III. transversè bipertitus AUSTRIÂ RECENTIORI, *&* BURGUNDIÂ ANTIQUÂ.

Au IV. de BOURGOUGNE MODERNE, soustenu de BRABANT.

IV. similiter sectus BURGUNDIÂ RECENTIORI, *&* BRABANTIA.

Sur ces deux grands quartiers de la poincte au nombril de l'escu de FLANDRES party de TYROL.

In scuti umbilico, seu in III. & IV. quadrantis medio, Parmulâ FLANDRICÂ *et* TYROLI *ab summo bipertitâ.*

Quand il fût Roy de PORTUGAL, il adjousta a ses armes un escusson de PORTUGAL au poinct d'honneur.

Post adeptam Regni LUSITANIÆ *Possessionem, adjecit parmulam* LUSITANICAM *in scuti sui sede honorariâ.*

Symb: Ad truncos duos ex lauro ignariâ, fundentes mutuo attritu vaporem & flammam, scripsit Philippus II. *Lemmatis loco:* DOMINUS MIHI ADIUTOR. *Etenim extincta Gloria Domus Burgundicæ, visa est rursus clarescere in Familia Austriaca.*

Aliud Symb: Hercules succollans oneri Atlantis, fuit Philippo II. *symbolum postquam anno* 1555. *ei* Carolus V. *Cæsar & Parens cessit Regnorum suorum administrationem, cum Epigraphe:* UT QUIESCAT ATLAS.

ALBERTUS.

Scutum quadripertitum.

Portoit eſcartelé.

I. quadrãs HUNGARICUS, BOHEMICO *rurſum quadripertitus.*

Au I. contr'eſcartelé d'HONGRIE & de BOHEME.

II. ad perpendiculum diviſus, pars dextra CELTIBERICO, *&* LEGIONENSI *ſymbolis quadripertita, ſiniſtra* ARAGONICO *&* SICULO *bipertita; imo quadrantis inſertũ* GRANATENSE *ſcutulũ.*

Au II. party, au I. de CASTILLE eſcartelé de LEON, au II. d'ARRAGON cõtreparty de SICILE, enté en pointe de GRENADE.

In medio quadrantis parmula LUSITANICA.

Sur le tout de ce quartier, de PORTUGAL.

III. AUSTRIÆ RECENTIORIS, BURGUNDIÂ VETERI *ſuſtentatæ.*

Au III. d'AUSTRICHE MODERNE, ſouſtenu de BOURGOUGNE ANCIENNE.

IV. BURGUNDIÆ RECENTIORIS, BRABANTIÂ *ſuſtentatæ.*

Au IV. de BOURGOUGNE MODERNE, ſouſtenu de BRABANT.

In ſcuti umbilico, parmula FLANDRIÂ *&* TYROLI *in longum bipertita.*

Sur le tout au nombril de l'eſcu de FLANDRES, party de TYROL.

Symbolum: Erachium è nube protenſum, gladium olivâ redimitum, gerens.
Epigraphe: PULCHRUM CLARESCERE UTROQUE.
Aliud ſymbolum: pinxit Archidux anno 1598. *Jaſonem, in ejus manu Vellus Aureum, aderant ſub altero ejus Pede, Cuſtos Velleris Serpens Draco, ac ponè etiam ſpirantes Ignem Tauri, cum hac Epigraphe,* ASSIDUITATE, *ac ſpes eo ſymbolo fiebat conatus alicujus Heroici ex æmulatione Jaſonis, qui cum Argonautis in Colchidem navigavit.*

ISA-

ISABELLA CLARA EUGENIA.

S'armoit comme le Roy Philippe II. son Pere. *Scutum Paternum.*

Lemma Epigraph: ITER PARA TUTUM.

PHILIPPUS IV.

S'armoit comme le Roy Philippe II. son Pere grand. *Prætulit insigne Parentis Philippi III, & hic Philippi II.*

Symbolum: Terrarum Orbis Diademate Regio cinctus, supernè præferens arma gentilitia Domus Austriacæ inter Solem & Lunam.

Epigraphe: CUM SOLE ET ASTRIS.

CAROLUS II.

S'arme comme le Roy Philippe IV. son Pere. *Insigne Philippi IV. Patris.*

Symbolum: Phenix è Paternis cineribus resurgens, oculis ad Solem intentis.

Epigraphe: RENASCITUR.

Nummus hic cusus fuit Bruxellis, & in Populum sparsus ipso inaugurationis die.

Felices cineres, felicia busta PHILIPPI,
Quæ totum necdum surripuere Patrem.
Non poterat tam clara mori Pietasque, Fidesque:
Nec metuit triplices illa, vel illa Deas.
Spirat adhuc Genitor meliori parte Superstes:
In qua, cum Magnis, se sibi servat, Avis.
Sic Phœnix *moritur; sic morte* Renasceris *ipsâ*
CAROLE, *& a Pulchro, Pulchrior alter ades,*
Tu quoque Phœnicem, Phœnix *imitare* Parentem:
Adjice longævos, ad tua Regna, dies.

INSIG-

INSIGNIA GENTILITIA Belgarum Burgundionumque GUBERNATORUM Fecialium verbis enuntiata, Eorumque Symbola Heroica ET Lemmata Epigraphica.

ALBERTUS DUX SAXONIÆ.

Scutum trifariam sectum ad perpendiculum.

I. palus transversè quadripertitus: laterculus superior cæruleus, cum Leone in levam obverso, denis transversis tæniis, argenteis & coccineis, exarato.

II. Cyaneus cum Aquila aurea, capite in lævam converso, auro coronato:

III. Aureus, cordibus coccineis incerto numero sparsus,

Portoit tiercé en Pal.

Au I. d'azur; au Lyon contourné, burelle d'argent & de gueulles de dix pieces: THVRINGE.

Souſtenu d'azur a l'aigle contourné d'or, couronné de meſmes. ANHALT.

Contreſouſtenu d'or, ſemé de cœurs de gueulles; au SAXE Ancienne.

lyon contourné de sable, couronné, langué, & armé d'argent.

cum leone nigro, in sinistram obverso, coronâ, linguâ, & falculis argenteis.

ANGRIE. La pointe d'argent a trois ramures de cerfs (ou escarbots) volants, de gueulles.

Terna Scarabæi majoris cornua coccinea, bisulcis dentata forcipibus, in solo argenteo.

MECHELBVRG. Au II. d'or, au pal d'azur de deux pieces.

II. palus trãsversè tripertitus I. laterculus aureus, binis palis cæruleis descriptus:

SAXE Moderne. Soustenu en escusson, burellé d'or & de sable, de huict pieces; a vne escharpe de rue brochant sur le tout:

2. In scuti formam transversis octo tæniis, aureis & nigris, exaratus, cum mitella ratucea dextra, toti superinducta:

La pointe partie, d'argent & de gueulles.

3. Argento & minio perpendiculariter sectus.

MISNE. Au III. pal, d'or au lyon de sable, lampassé & armé de gueulles.

III. Palus transversè quadripertitus I. laterculus aureus, nigro leone, linguâ & falculis coccineis, impressus:

Soustenu de sable a vn Aigle d'or.

2. Furvus, cum Aquila aurea:

WEDEFIND. Contresoustenu d'azur a vn lyon couppé d'or & argent.

3. Cæruleus, cum leone auro & argento transversè bipertito:

ANGLERIE. La pointe d'argent, a vne Rose de gueulles.

4. Argenteus rosâ coccineâ impressus.

ENGEL-

ENGELBERTUS COMES DE NASSAU.

Scutũ quadratim divisũ. Portoit eſcartelé.

I. & IV. *quadrans cæruleus, plinthidibus aureis incerto numero ſparſis, & leone ejuſdem metalli, linguâ et falculis coccineis, impreſſus.* Au I. & IV. d'azur, ſemé de billettes d'or, au lyon de meſmes, lampaſſé & armé de gueulles. NASSAV.

II. & III. *miniatus, argento tranſversè faſciatus.* Au II. & III. de gueulles, a la faſce d'argent. VIANDEN.

MARGARETA AUSTRIACA, DUCISSA SABAUDIÆ.

Scutum ab ſummo bipertitum. Portoit party.

Dexter laterculus, SABAUDICUS. Au I. de SAVOYE

Siniſter, inſigne Ducis Maximiliani Patris, antequam crearetur Imperator. Au II. du Duc Maximilian ſon Pere, avant d'eſtre Empereur.

Symbolum: Floſculus Belidis, *belgicè* Carſau: *gallicè* Marguerite.

Epig: FORTUNE INFORTUNE, FORTUNE: FORTUNA INFORTUNATA FORTUNAT.

MARIA AUSTRIACA, REGIS HUNG: ET BOHEM: VIDUA.

Scutum ab ſummo bipertitum. Portoit party.

Dexter laterculus, quadratim diſpertitus. Au I. eſcartelé,

Au I. & IV. d'HONGRIE, Au II. & III. de BOHEME.

I. & IV. *quadrans* HUNGARICUS, II. & III. BOHEMICUS.

Sur le tout, vn escusson party d'AUSTRICHE MODERNE, & de BOURGOUGNE ANCIENNE.

In medio, scutulum Austriâ RECENTIORI & ANTIQUâ BURGUNDIâ, *rectâ lineâ divisum.*

Au II. du Roy Philippe I. son Pere.

Sinister, insigne Regis Philippi I. *Patris.*

EMANUEL PHILIBERTUS SABAUDIÆ DUX.

SAVOYE. Portoit de gueulles, a la Croix plaine d'argent.

Scutum coccineum, argenteâ Cruce impressum.

Symb: Emanuel Philibertus *Simulacro Elephanti, qui oviculas, ne forte obvias proterat, submovet proboscide; adjunxit hoc lemma:* INFESTUS INFESTIS. *Futurus naturâ leni, neque nociturus ullis, nisi adèque fortes essent, & qui simul injuriam primi auderent inferre. Hic nummus Castrensis cujus cum Cæsarianarum copiarum in obsidione Hesdinii anno* 1553. *esset Præfectus.*

Deinde alibi pro symbolo posuit Emanuel Philibert. armorum congeriem, quæ in Armamentarium referuntur, cui inscriptum CONDUNTUR NON CONTONDUNTUR. *quasi Pace etiam initâ, non soleret intermittere omnino Belli Præsidia: gnarus opinione atque auctoritate Belli, Pacem maximè sustentari.*

MARGARETA PARMENSIS.

Portoit Party.

Scutum ab summo bipertitum.

Au I. tiercé en pal.

Dexter laterculus, parmâ trifariam ad perpendiculum divisâ, impressus.

Le milieu de gueulles, au Gonfanon papal d'or, char-

Palus medius coccineus, Pontificio Vexillo aureo ac dua-

duabus clavibus decussatis dextrâ aurea, sinistrâ argenteâ, argento colligatis exaratus.

gé sur la lance de deux clefs passees en sautoir, l'vne d'or l'autre d'argent, liees de mesmes.

Alii duo pali aurei, tribus liliis cæruleis, rectâ lineâ dispositis, impressis, ambo simul symbolum Farnesianum *constituentes.*

Les deux aultres pals d'or a trois fleurs de lys d'azur mises en pal; les deux ensemble pour *Farnese.*

II. Laterculus, scuto Paterno Regio Caroli V. ante Imperatoriam Majestatem, impressus.

Au II. du Roy Charles V. son Pere avant d'estre crée Empereur.

Symbolum: Pugil trabeatus, caput lauro redimitus, dextrâ protentans gladium, sinistrâ, junctum olivæ ramum Palmæ. ad latus, mare ventis undique conspirantibus, undisque tumescentibus, ferociens.

Epigraphe: A DOMINO FACTUM EST ISTUD.

FERDINANDUS ALVARES DE TOLEDO, ALBÆ DUX.

Scutum quinis transversis tessellarum ductibus, & ternis perpendicularibus, ex argento & cyano, descriptum.

Portoit eschecqué d'argent & d'azur de quinze Pieces. TOLEDO

Symbolum: Altare Tripus cum foculo vestali, utrumque latus claudente gemino trophæo.

Epigraphe: DEO PATRUM NOSTRORUM.

LUDOVICUS REQUESENIUS.

Scutum ab summo bipertitum.

Portoit party.

ZVNIGA. Au I. d'argent, a la bande de sable, a vne chaine d'or, mise en orle, composée de huict chainons.

In I. scutum argenteum Baltheo nigro exaratum, cũ catena aurea octo annulorum ad oram impressa.

Au II. escartelé.

In II. scutum quadripertitum.

REQVESENNES. Au I. & IV. de gueulles, chargé d'vn pal d'or de quatre pieces.

I. & IV. quadrans coccineus, palo aureo quadripertito, exaratus.

Au II. & III. d'azur a III. rocs d'or, a la bordure endentee d'argent.

II. & III. cæruleus, tribus aureis vasis anchoratis supernè atque infernè laxius pedatis, impressus, limbo argẽteo denticulato, diminutus.

JOANNES AUSTRIACUS, CAROLI V. FILIUS.

Portoit party.

Scutum rectâ lineâ bipertitum.

Au I. de CASTILLE, soustenu de LEON.

Pars dextra transversè secta, summum CELTIBERICUM, *imum* LEGIONENSE.

Au II. d'ARRAGON, party de SICILE.

Pars sinistra ARAGONICA, *symbolo* SICULO *ad perpendiculum divisa.*

Sur le tout AUSTRICHE MODERNE; party de BOURGOUGNE ANCIENNE.

Medio scuti impressum scutulum AUSTRIÂ NOVÂ, *et* ANTIQUÂ BURGUNDIÂ *ab summo bipertitum.*

Symb-

Symbolum: Fortuna velum utraque manu ventis obtendens, altero pede premente Globum, altero in aërem elevato. hoc addito lemmate AUDACES JUVAT.

Aliud Symbolum: Neptunus *furente Oceano, Delphino insistens, tridente* Joannis Austriaci *insignibus munito, Turcam inter fluctuantes undas hostilia volventes corpora, configens, dissipatis fractisque undique triremibus:* Tunis *nomine simul & clade conspicua, longinquum mare terminat.*

Epigraphe: VENI, ET VICI.

ALEXANDER FARNESIUS PARMÆ DUX.

Scutũ in tres palos divisũ.

Portoit tiercé en pal.

I. transversè sectus, pars superior aurea sex aliis cyaneis impressa 3. 2. 1. inferior Austriâ Novâ *et* Burgundiâ Antiquâ *ab summo bipertita.*

Au I. d'or a six fleurs de lys d'azur III. II. I. soustenu d'Austriche moderne party de Bougougne Ancienne. FARNESE.

Medius coccineus, Pontificio Vexillo insignis, cæruleo conopeo, auro fimbriato; hastâ aureâ, geminis clavibus, unâ aureâ, alterâ argenteâ in decussim trajectum, et auro colligatis, impressâ.

Au II. & mitoyen de gueulles, au Gonfanon Papal d'azur frangé d'or, la lance de mesmes, chargee de deux clefs, l'vne d'or, l'autre d'argent, passees en sautoir & liées d'or. GONFANONIER de l'Eglise Romaine.

III. trãsversè sectus, symbolis primi pali sed oppositis, impressus.

Au III. party, & soustenu au contraire du premier.

Symbolum: Cathaphractus citato insidens equo, stricto gladio.

Epigraphe: DA MIHI VIRTUTEM CONTRA HOSTES TUOS.

Aliud Symbolum: Machina navalis cum ponte sublicio, Scaldi, ad obsidionem Antverpiæ impositа, vulgo, FINIS BELLI.

Epigraphe: CONCIPE CERTAS SPES.

PETRUS ERNESTUS COMES DE MANSFELT.

Portoit escartelé:

QVERNFORT. Au I. & IV. contr'escartelé, au I. & IV. de gueulles a la fasce d'argent de trois pieces. Au II. & III. d'argent, a six losanges de gueulles mises en fasce 3. 3.

Scutum quadripertitum.

I. & IV. quadrans rursum quadripertitus, in I, & IV. quadrante, scutum muriatum, fasce transversâ triplici argentea, exaratum. In II. & III. parma argentea, bombis coccineis ternis, duplici ordine transverso, imposita.

HELDRINGEN. Au II. de sable, a l'Aigle d'argent couronné, becqué & membré d'or.

II. Furvus, aquilâ argẽteâ, coronâ, rostro, & cruribus aureis, impressus.

ARDNAIM. Au III. d'azur, au lyon d'or langué de gueulles, a vne bãde en devise echicquetee d'argent & de gueulles de deux traicts, brochant sur le tout.

III. cæruleus, aureo leone, linguâ coccineâ figuratus, cũ fasciâ epipraphicâ obliquâ dextrâ, duplici versu argenti & minii tesselatâ, in totum supercurrente.

ERNESTUS ARCHIDUX AUSTRIÆ.

Portoit tiercé en fasce.

Scutum transversè tertiatum.

Le chef party d'HONGRIE, & de BOHEME.

Summum, HUNGARIÂ *&* BOHEMIÂ *ad perpendiculum divisum.*

Medi-

Medium in partes quatuor ab ſummo diſpertitum, 1. CELTIBERICA: *2.* LEGIONENSIS, *3. Praſina cum grypho abſque alis perrepente argẽteo, ſcintillas ex ore, naribus & auribus vibrante.*

IV. rurſum bipertita, dexter laterculus, AUSTRIACVS MODERNUS, *ſineſter aureus tribus pardis furvis impreſſus: ambo ſimul juncti pro ſymbolo* CARINTHIACO, *pes ſcuti diviſus ad perpendiculũ*

Pars dextra in ſcutula duo bipertita, 1. ARAGONICUM, *2.* SICULUM, *cum inſita* GRANATENSI *parmulâ.*

Pars ſiniſtra rurſus in bina ſcutula diviſa; I. argenteum cum aquila cærulea, coronâ, roſtro et cruribus coccineis; impreſſâ pectori lunâ cornutâ, teſſalarum argenti & minii ductu gemino alveolata. II. argenteum cum aquila coccinea, coronâ, roſtro & cruribus aureis, im-

La face de CASTILLE party de LEON, tiercé de ſinople a vn ſtier, ou Gryffon rampant ſans ailes d'argent; jettant des flammeches par la bouche, naſeaux, & oreilles. STYRIE.

Le IV. d'AUSTRICHE MODERNE party d'or, a trois leopars de ſable, lampaſſez & armez de gueulles, mis l'vn ſur l'aultre, les deux enſemble pour CARINTHIE. SVAVE.

Au I. party en eſcuſſon, le I. ARRACON, le II. de SICILE enté de GRENADE.

Au II. auſſy party en eſcuſſon, le I. d'argent a l'aigle d'azur, couronné, becqué & membré de gueulles, chargé ſur la poictrine d'vn croiſſant eſchiqueté d'argẽt & de gueulles de deux traits, le II. d'argent a l'aigle de gueulles, couronné, becqué & membré d'or, chargé ſur la CARNIOLE. TYROL.

poictrine, d'vn croiſſant, fleuronné de meſmes.

preſsâ pectori lunulâ foliatâ aurea.

HABSBOVRCH

Les deux, entez d'or au lyon de gueulles, couronné, langué & armé d'azur.

Ambo ſcutula, inſita parmulâ aureâ, cum leone coccineo, coronâ, linguâ, & falculis cyaneis.

AVSTRICHE Ancienne.

l'Eſcu enté en poincte d'azur, a cincq alouettes d'or, II. II. I..

Imo ſcuti majoris, inſertum triangulare ſcutulum cæruleum, alaudis quinque aureis impreſſum.

Sur le tout au poinct d'honneur, party d'Austriche Moderne, & de Bourgougne Ancienne.

In ejuſdem ſcuti majoris ſede honoraria impreſſum ſcutulum, Austria Nova *&* Burgundia Antiqua *ab ſummo diſpertitum.*

Symbolum: Pileus *Archiducalis laurum inter & olivam, ſibi invicem decuſſim junctas.*
Epigraphe: SOLI DEO GLORIA.

PETRUS HENRIQUESIUS DE GUSMAN, COMES DE FUENTES.

Portoit party.

Scutū ab ſummo bipertitū.

HENRIQVEZ.

Au I. party en chef, les deux de Castille en pointe, quartelé arrondy de Leon.

Dexter laterculus in ſummo ad perpendiculum bipertitus, utraque parte Celtiberica: *in imo rotundatim lacernatus* Legionensi *teſſerâ.*

GVSMAN DE NIEBLA.

Au II. trenché, taillé le chef & la pointe d'azur, a

Siniſter oblique dextrorſus & ſiniſtrorſus ſectus, in ſum-

ſummo & imo cæruleo binæ ollæ in palum diſpoſitæ, auro & minio alveolatæ, ternis hinc inde ad anſuram aures erumpentibus ſerperaſtris aureis, uno introrſum, duobus extrorſum: latera argentea quinque muris pontici maculis nigris, in decuſſim collocatis, impreſſa.

deux chaudieres, l'vne ſur l'autre, eſchiquees d'or & de gueulles, a trois ſerpenteaux iſſants de chacun côté des anſes, vn en dedans, deux en dehors; les flancs d'argent a cincq hermines de ſable miſes en ſautoir.

ALBERTUS ARCHIDUX AUSTRIÆ.

Scutum, ut ſupra, ei attributum.

S'armoit comme eſt exprimé cy deſſus.

Symbolum: Archidux Albertus *Cardinalis, Gubernator Belgii, Caleto, Ardeâ & Hulſto a ſe interceptis anno* 1596. *tres has pinxit Urbes, quas coronabat*

Hæc Epigraphe: VENI, VIDI, VICIT DEUS.

Aliud Symb: Ara cilindrica cum foculo, ad cujus umbilicum Aquila biceps, ad pedem dextrorſum Minervæ clypeus, lævorſum Alcydis clava, hanc ſupernè ſol, illũ luna condecorãt.

Epigraphe: ALTERIUS UTERQUE TESTIS.

ANDREAS AUSTRIACUS S. R. E. CARDINALIS.

Scutum Archiducis Erneſti.

S'armoit comme l'Archiduc Erneſt.

Symbolum: Monaſterium Vallis & Propugnaculis munitum.

Epigraphe: MUNIMENTUM S.ti ANDREÆ.

ISABELLA CLARA EUGENIA, ALBERTI ARCHID: VIDUA.

Scutũ ab ſummo bipertitũ.

Portoit party.

Dexter laterculus inſigne

Au 1. de l'Archiduc Al-

bert son mary.

Archiducis Alberti conjugis.

Au II. du Roy Philippe II. son Pere.

II. scutum Regis Philippi II. Patris.

Symbolum : Fama volans, quatuor exposita ventis, in hæc verba tubam inflans.
CLARA UBIQUE.

Aliud Symbolum: Isabella *Viduitatis amictu, in nubibus, quas pedibus premit, orbi zodiaci signis ornato, insidens, oculos in eam intendente Aquilâ, hoc Lemmate:*
ÆTERNITATI AUGUSTÆ.

FRANCISCUS DE MONCADA MARCHIO AYTONÆ.

Portoit escartelé:

Scutum quadripertitum.

Au I. & IV. de sable au lyon couronné d'or, lampassé & armé de gueulles.

I. & IV. quadrans pullus, leone coronato aureo, linguâ & falculis coccineis, impressus.

BAVIERE. Au II. & III. losangé d'argent & d'azur, de vingt & vne pieces, mises en bande.

II. & III. vno supra viginti rhombis argenteis et cæruleis, obliquè dextrorsum dispositis, exaratus.

MONCADA. Sur le tout, de gueulles, a huict besans d'or mis en pal IV. & IV. les deux de la pointe couppez d'azur.

In ejusdem scuti majoris sede honorariâ, parma coccinea, nummis octo byzantiis aureis, in palum dispositis picta, infernis duobus cyano transversè sectis.

Symbolum. Hippocentaurus in labyrintho.
Epigraphe: SECRETA DUCUM CONSILIA.

FER

FERDINANDUS AUSTRIACUS, HISPANIARUM INFANS S.R.E. CARDINALIS.

Scutum paternum Regium. Portoit du Roy Philippe IV. ſon Pere.

Symbolum: Sol Terras & Maria colluſtrans.
Epigraphe: IN COMMUNE BONUS.

FRANCISCUS DE MELLO, MARCHIO DE TORDELAGUNA.

In ſolo argenteo, quinq; ſcutula cærulea in crucis modũ collocata; quodlibet quinque nummis byzantiis argenteis, puncto nigro impreſſis, et in decuſſim diſpoſitis, inuſtũ: Crux binis quadrantibus in capite ſcutario angulata ſymbolis ARAGONIÆ *&* SICILIÆ, *limbus ſcuti coccineus, ſeptem caſtellis aureis inſcriptus.*

Portoit d'argent, a cincq eſcuſsõs d'azur mis en croix, chacun chargé de cincq beſans d'argent, mis en sautoir; au millieu de chacun, vn point de ſable; La croix cantonnée en chef des deux quartiers d'ARRAGON & de SICILE, la bordure de l'eſcu de gueulles, chargé de ſept chaſteaux d'or. PORTVGAL.

EMANUEL DE MOURA-CORTEREAL, MARCHIO CASTELLI-RODERICI.

Scutum quadripertitum. Portoit eſcartelé.

In I. & IV. quadrante 7. caſtella in palum diſpoſita 2. 3. 2.

Au I. & IV. de gueulles, a 7. chaſteaux poſez en pal 2. 3. 2. MOVRA.

CORTE-REAL. Au II. & III. de gueulles, a 6. costes d'homme d'argent posez en pal 3. 3. au chef d'argent, chargé d'vne croix de gueulles.

In II. *&* III. *scutum coccineum, sex costis humanis in palum dispositis 3. 3. impressum, capite argenteo, cruce coccineâ exarato.*

LEOPOLDUS GUILIELMUS, ARCHIDUX AUSTRIÆ.

Portoit en chef, d'HONGRIE, party de BOHEME.

Caput scutarium, HUNGARIA *et* BOHEMIA *ab summo bipertitum:*

Le reste de l'escu escartelé.

Reliquum scuti quadratim discissum.

Au I. contr'escartelé: au 1. canton de CASTILLE, au 2. de LEON, au 3 d'or, a trois perches de cerf de sable, mises en fasce; au 4. de SUABE.

NELLENBVRG.

I. quadrans rursum quadripertitus, 1. laterculus CELTIBERICUS, *2.* LEGIONENSIS, *3. aureus tribus cornubus cervinis nigris, transversè collocatis impressus, 4.* SUEVICUS.

Au II. contr'escartelé: au 1. canton d'ARRAGON, au 2. de SICILE, au 3. d'argent & de gueulles en barre de six pieces, a vn pal d'or brochãt sur le tout; au 4. de HABSBURGH.

BVRGAW.

II. etiam quadripertitus 1. ARAGONICUS, *2.* SICULUS, *3. argento & minio obliquè sinistrorsũ sexies fasciatus, aureo palo impositò; 4.* HABSBURGIACUS.

Au III. Party en escusson de TYROL, & de gueulles, a

FERRETTE.

III. in bina scuta partitus; 1. TYROLENSE *2. coccineum*

um, truttis duabus aureis, tergis obversis pictum; ambo inserta alio scutulo coccineo, aureo baltheo, & sex ejusdem metalli coronis ad oram impresso:

deux truittes, enté d'vn aultre escusson trenché de gueulles, a la bande d'or, a six couronnes de mesmes, mises en orle. ALSACE.

IV. in scuta duo divisus, 1. miniatum, cum aureo baltheo & duobus hinc inde leonibus itidem aureis: 2. obliquè dextrorsus bipertitum, pars superior cærulea, aureo leone impressa; inferior quaternis fascuis sinistris argenteis et coccineis exarata: ambo inserta alio scutulo ab summo diviso, parte dextrâ quaternis ex argento & minio palis descripta; sinistra aurea, aquilâ nigrâ impressa:

Au IV. party en escusson, au 1. de gueulles, a la bande d'or, accompagnée de deux lyons de mesmes; au 2. trenché, le chef d'azur a vn lyon d'or, la pointe barree d'argẽt & de gueulles, de quatre pieces, les deux escussons entez d'vn escusson palé d'argent & de gueulles, de quatre pieces; party d'or, a l'aigle de sable. KIBVRG. GORICIE ENESO.

Scuti majoris imum, ab summo tripertitum.

La pointe de l'escu tiercée en pal;

I. palus aureus, pileo cardinalitio nigro, orâ minio prætextâ, loris concoloribus, impressus:

Au 1. d'or, a vn chappeau Cardinal, de sable, bordé de gueulles, aux cordons pendants de mesmes. ESCLAVONIE.

2. Quadripertitus; I. & III. quadrans cæruleus, tri-

Au II. escartelé; au I & III. d'azur, a 3. estoilles de CILI.

six pointes, d'or, au II. & IV. d'argent, a la fasce de gueulles, de deux pieces.

bus stellis aureis sex radiorum impressus; II. & IV. argenteus duplici fascia transversâ miniatâ exaratus.

PORTNAW. Au 3. de gueulles, a la fasce d'argent; a vn portail brochant sur le tout, sommé de trois creneaux d'or, les portes ouvertes, aussy d'or, ferrees de sable, soustenu en poincte d'vne colline a trois coppeaux, de sinople.

3. coccineus, argento trâsversè fasciatus, toti superpositâ portâ decumanâ aureâ, triplici crepidine pinnatâ, & viridi colle tricipiti sustentatâ, foribus apertis aureis, ferro instructis.

EMPIRE. Sur le tout au point d'honneur, vn escusson d'or, a vn aigle naissant, de sable, chargé sur la poictrine d'vn escusson de gueulles, a la fasce d'argent.

Omnibus symbolis, in sede honoraria, impositum scutulũ aureum, cum aquila erumpente nigra, pectori impresso scutulo coccineo, argenteâ zonâ, exarato.

AVSTRICHE Moderne.

Symbolum: Crux Ordinis Teutonici, è cujus brachio dextro dependet frenum, providens oculus, exornat lævum, Leo ad pedem, currenti Agnus adstat, decussatâ lauru cingente mediũ.

Epigraphe: TIMORE DOMINI.

JOANNES AUSTRIACUS.

Porte du Roy Philippe IV. son Pere.

Insigne Paternum.

Symbolum: Remonstrantia Venerabilis Eucharistiæ tribus Hostiis judeorum sacrilegio, vulneribus ac sanguine conspicuis, Bruxellis asservatæ in æde D. Michaelis & Gudulæ, vulgo SACRAMENTUM MIRACULOSUM.

Epigraphe: MIraCVLoso festo aDorea.

Cæsum est hoc numisma triumphale, cæsis ad Valencenas hostibus.

LU-

LUDOVICUS DE BENAVIDES, CARILLO, ET TOLEDO, MARCHIO DE CARACENA.

Scutum quadripertitum.

Portoit escartelé.

I. & IV. quadrans argenteus, palo coccineo, ejusdē coloris leone, tribus continentibus fasciis aureis compacto, medio impositō: limbus scuti octo ollis furvis, duobus serperastris ad ansarum aures erumpentibus, compositus, & angulatus.

Au I. & IV. d'argent, au pal de gueulles, chargé d'vn lyon de mesme, bandé d'or de trois pieces, posé sur le tout: a la bordure d'or, chargée de huict chaudieres de sable, a chasque anse deux testes de serpents. BIEDMA & BENAVIDES.

II. & III. aureus, castello coccineo, descriptus.

Au II. & III. d'or, au chasteau de gueulles. CARILLO.

In medio scuti majoris, scutulum TOLETANUM.

Sur le tout, de TOLEDO.

Symbolum: Templum Salomonis, cujus valvis inscriptum: Domus Domini.

Epigraphe: NISI DOMINUS ÆDIFICAVERIT DOMUM, IN VANUM LABORAVERUNT, QUI ÆDIFICANT EAM.

FRANCISCUS DE MOURA, CORTE REAL, MARCHIO CASTELLI-RODERICI.

Scutum in quadras sectū.

Portoit escartelé.

In I. & IV. de MOURA.

Au I. & IV. de MOURA.

In II. & III. de CORTEREAL.

Au II. & III. de CORTEREAL.

Scuti medio impositū scutulum argenteum, coccineo decussi, parmulis quinque LUSITANICIS *impressum.*

Sur le tout, d'argent, au sautoir de gueulles, chargé de cincq escussons de PORTUGAL. PORTVGAL DE BRAGANCE.

Ad hæc Insignia ita Gevartius:

MOURIADÆ *Clipeo* CASTRA *hæc* SEPTENA *coruscant*
MAURORUMQUE *jacent* OSSA *inhumata* DUCUM.
Cesserit huic Clypei Dominus septemplicis AIAX,
ÆACIDA *quamvis sit* TELAMONE *satus.*

Symbolum: Civitas, Iridis Arcu supernè contecta, stante utrimque in armis exercitu.
Epigraphe: UNAM PETII A DOMINO, HANC REQUIRAM.

INACHUS MELCHIOR FERNANDEZ DE VELASCO, COMES-STABILIS CASTELLÆ.

VELASCO.

Porte eschequé d'or & de vair, de quinze pieces, a la bordure componee & cantonee de huict pieces de CASTILLE, & de LEON.

Scutum quindenis tessellis, ex auro & vellere vario impressum, limbo circumducto, octonis laterculis CASTELLÆ *&* LEGIONIS *angularibus composito.*

AD ARMA GENTILITIA EX.MI D. COMITIS-STABILIS CASTRA ET LEONES.

CASTRA LEO *cingit, cingunt quoque* CASTRA LEONEM,
Conjunctumque decus munit, & ornat idem.
Præsidio ceu CASTRA *manent, certantque* LEONES:
Utraque sic justis stantque, moventque locis.
CASTRA *notant* STABILEM: COMITEM LEO, CASTRA *sequēdo.*
Hinc liqueat, STABILIS *quæ* COMES *arma gerat.*

ALIUD.

DUX LEO *sit cervis, cervos facit esse* LEONES:
Et STABILEM *figent, hoc* COMITANTE *pedem.*
Te STABILEM *duo Regna tenent, duo Regna* LEONEM.
Quam STABILI *hoc* STABIS *Belga* LEONE LEO.

COROL-

COROLLARIUM
Complectens alia aliquot
AUSTRIACORUM
Symbola & Lemmata.

MARGARETA Sabaudiæ Duciſſa.

Symbolum: *Brachium è nubibus, manu intentans quercui Jovis ignes.*
Epigraphe: SPOLIAT MORS MUNERE NOSTRO.

MARGARETA PARMENSIS.

Symbolum: *Chelis fidibus ac plectro inſtructa.*
Epigraphe: VERSA EST IN LACRYMAS.

MARGARETA Cæſ. Auſtr. unica Filia & Amita.

Symbolum: *Arma ejus Gentilitia, è pectore Aquilæ bicipitis, Archiducali pileo coronata, pendentia.*
Epigraphe: SUB UMBRA ALARUM TUARUM PROTEGE ME.
Aliud ejuſdem: *Manus è nubibus, adverſus cœli ignes, florem protegens*
Epigraphe: MANUS DOMINI PROTEGAT ME.

CAROLUS V.

Columnæ Herculis, quibus utroque inſiſtit pede, Aquila biceps, diademate Imperiali coronatus.
Epigraphe ex utrâque pendens: PLUS ULTRA. *Lemma circum ſcriptum:*
TULIT AURIFERO ROMULA SCEPTRA TAGO.
Ejuſdem Symbolum: *Columnæ Herculeæ mediis in fluctibus.*
Epigraphe: QUOD IN CÆLIS SOL, HOC IN TERRIS CÆSAR EST.
Ejuſdem ad obſidionem Metenſem.
Symb: *Sphæra, duas inter Herculis columnas, ejuſdem exuviis Leonis, & clavâ, ſpectabiles.*
Epigraphe; NOMINE CÆSAREO PLENUS UTERQUE POLUS.

ISABELLA Auguſta Caroli V. Uxor.

Symbolum: *Triga charitum, in quarum manibus roſæ, myrtus, glandes ad latus urnâ profluens, utrimque Dii lares.*
Epigraphe: HAS HABET, ET SPERAT.

MA-

MARIA AUSTRIACA, Caroli V. Filia

Symbolum: *Corona è lauru baccis oppleta, medium secante iride, quam Regia Corona, & hanc octo stellæ, contegunt; infernè geminas inter Regum coronas diadema Cæsareum, succedentibus sex stellis.*

Epigraphe: SOLA SPES MEA.

PHILIPPUS II. Hisp. Rex.

Symbolum: *Terræ Orbis, cui arcus solutâ fide desuper imminet, eademque geminâ manu huic illigatur.*

Epigraphe: SIC ERAT IN FATIS.

Ejusdem, post suppressam conjurationem Anglicanam,
Symbolum: *Bellerephon Chymeram hastâ confodiens*

Epigraphe: HUIC VIGILO.

Ejusdem post Victoriam ad Gravelingam:
Phœbus quadrigâ vectus super rupes, Maria, & Montes.

Epigraphe: JAM ILLUSTRABIT OMNIA.

Ejusdem, sancitâ Pace Cameracensi, Geminum est Symbolum:
Alterum, *Duæ manus sibi insectæ.* Lemma: *Felicitas temporum.*

Epigraphe: REGUM CONCORDIA.

Alterum: *Templum Jani clausum, stante ad fores Pace cum cornucopia erecta, ac belli face inversa.*

Epigraphe: PACE MARI TERRAQUE COMPOSITA.

Ejusdem, post adeptum Portugalliæ Regnun,
Symbolum: *Equus cursu terræ Orbem excedens.*

Epigraphe: NON SUFFICIT ORBIS.

Aliud ejusdem: *Hemisphærium Cæleste Æquatore divisum.*

Epigraphe: RELIQUUM DATUR.

JOANNES Austriacus Caroli V. Filius.

Post Turcas ad Naupactum navali prælio victos.

Symbolum: *Victoria coronans Imperatorem columnæ insistentem, ad cujus pedem jacent arma Turcica; cui oppositum mare, navibus ordinatè instructis opertum.*

Epigraphe: CLASSE TURCARUM AD NAUPACTUM DELETA.

ALEXANDER FARNESIUS, Parmæ Dux

Ad Navarrinam Obsidionem.

Symbolum: *Equus prioribus erectus pedibus, sursum auram captans, duas inter alas, mediamque per Coronam, rosas fundentem.*

Epigraphe: HUJUS AURA.

Ejusdem

Aliud Symb: *Obsessa militibus Civitas, ac Æneis tormentis impetita, præfixo nomine* Maestrech.

Epigraphe: INVITUS INVITOS.

PHILIPPUS III. Hisp. Rex.

In Nuptiis cum Margareta Austriaca Anno 1598

Symbolum: *Anchora, corollâ futuri Nuptiarum sacri, coronata.*

Epigraphe: SPES FUTURA.

Ejusdem Symbolum: *Sphæra Cælestis, & Sphæra terrestris.*

Epigraphe: ET PATRI, ET PATRIÆ.

MARGARETA Aust. Philippi III. Uxor.

Symbolum: *Porta Honoraria, cui subscriptum:*

VELASCIO GUBERN: MEDIOL:

Epigraphe: QUA LENES SPIRARENT AUSTRI.

Dum Margareta, *jam Regi desponsata, in Hispaniam tenderet, ac Mediolani aliquamdiu commoraretur, donec quid Rex fieri vellet, cognosceret, & navigationi commodum tempus redderetur,* Ex.mus D. Joannes Fernandes de Velasco, & Tovar, *Comes-stabilis Castellæ, Gubernator Mediolanensis,* Ex.mi D. Inaci Melchioris *Avus, præter alia publicæ lætitiæ signa; & officia: Reginæ suæ, Portam Honorariam seu Triumphalem excitari curat: additâ commorationis causâ, quod ibidem aliquamdiu subsisteret,* Dum Lenes Austri spirare incipiant.

Ejusdem Symbolum: *Septena vrsæ Cælestis sydera.*

Epigraphe: VERTITUR, NON OCCIDIT.

Quasi moriens Regina illa non caderet, sed orbem suum dumtaxat commutaret: mansura utique in 7. Liberis suis.

PHILIPPUS IV. Hisp. Rex.

Symbolum: *Phœbus quadrigæ insidens, dextrâ laurum præferens.*

Epigraphe: ILLUSTRAT, ET FOVET.

Ejusdem: *Samson discerpens Leonem.*

Epigraphe: DULCIA SIC MERUIT.

Ejusdem: *Firmatâ Monasterii Pace Hispano-Batavicâ.*

Crux plana, cui insertam Coronam Regiam decussant Sceptrum & Gladius.

Epigraphe: FECIT POTENTIAM IN BRACHIO SUO.

Ejusd: *Pace initâ per connubium Hisp. Infantis* Mariæ Theresiæ *cū* Ludovico XIV. *Galliarum Rege.*

Lauri stipites decussati, quos inter exurgunt lilia, hoc lemmate adjuncto:

CONCORDIA JUNGIT.

Epigraphe: NON JAM ANIMANT FLAMMÆ LAUROS, NEQUE LILIA SPINÆ.

CAROLUS II. Hisp. Rex.

Initâ novâ cum Gallis Pace anno 1668.

Symbolum: *Insigne Austriacum Orbi impressum, initiali* Caroli *littera cinctum, ex anchora coronata, Sceptro ac Gladio supernè in latus declinantibus propendens, infernè ligone terræ fixum, quod Laurus & Oliva è solo prodeuntes decussatim ambiunt.*

Epigraphe: HINC VIGOR, INDE ROBUR.

JNACUS MELCHIOR FERNANDEZ DE VELASCO ET TOVAR Comes-stabilis Castellæ.

Symboli en conceptum:

Hercules cum clavâ, & pelle leoninâ, stans medius inter duodecim labores.

Epigraphe: TU NE CEDE MALIS.

Et circumcirca Effigiem:

DOMINUS INACUS MELCHIOR DE VELASCO ET TOVAR.

Anagramma.

TAM DURA CITO OMNIA O SOLUS HERCULES DEVINCE.

CErnis? Hic *umbra tui est*, Dux Inace, Solus
in armis
Tam cito devinces omnia dura *tuis.*
Hei mihi pene suis nuper tumulata ruinis
Belgica, quanta Tibi, quæ mala, quæque refert!
Tu ne cede malis; *sed tanti nominis hæres*
Vince o! Herculeâ, *quâ solet ille, manu.*
Sed neque tu cedes ingens Velasce, *triumphos*
Qua Te dura *vocant* omnia, solus *ages.*

ALIUD.

HOc *opus, hic duri labor* Herculis; *erro,* Velasci *est.*
Tu ne cede malis Inace, *id* Herculeum *est.*

INDEX

INDEX
FAMILIARUM
Quarum in hac Tabula Chronologica fit mentio.

A.

ALsatiæ. 83.
Alvares 25.
Angleriæ 70.
Angliæ 4. 5. 24.
Angriæ 70.
Anhalt 69.
Ardnaim 76.
Arragoniæ 18. 19.
Artheſiæ 4.4.
Auſtriæ 14. 15. 16. 18. 22. 23. 24. 25. 26. 27. 29. 30. 37. 43. 45. 51. 54. 78.
Azevedo 30.
Ayta 26.

B.

BArlemont 26.
Bavariæ 7. 9. 45. 80.
Benavides 51. 85.
Biedma 15.
Bohemiæ 5.
Boloniæ 4. 2.
Bomberge 26.
Borboniæ 12. 14. 37.
Brabantiæ 1. 2. 3. 4. 5. 6. 58. 60.
Bragantiæ 44. 85.
Burgau. 82.
Burgundiæ 4. 3. 4. 4. 6. 7. 8. 9. 10. 13. 14. 59. 60.

C.

CArillo 51. 85.
Carinthiæ 62.
Carniolæ 77.
Caſtellæ 18.
Cili. 83.
Cocquambe 25.
Corte-Real 45. 53.

D.

DReux 4. 3.
Daesborg 3.

E

EBoracenſis 12.
Eneſo. 83.
Eſtenſis 43.
Ebroicenſis 4. 5.

F

FArneſe 27. 75.
Fernandez. 56. 86.
Ferrette. 82.
Flandriæ 4. 61.
Foix 4. 5.
Fonſeca 4. 30.
Franciæ 12. 24.

G.

GEnſt 25.
Gelriæ 4. 4.
Goriciæ. 13.
Granatæ 64.
Guzman 30. 56.
Guzman de Niebla 78.

H.

HAbsburg 78.
Hannoniæ. 5.
Heldringen 76.
Henriquez 30. 78.
Heynsberge 16.

I.

IMperium Rom: 63. 84.

K.

KIburg. 83.

L.

LImburgenſis 2. 4. 58. 60.
Lotharingiæ 47.
Lovanienſis 55.
Luſitaniæ 9. 12. 14. 20. 24. 44. 82. 85.
Luxemburgenſis 59.

M.

DE Male 4. 5. 6.
Mansfeld 26. 29. 76.
Mechelburg 79.
Medices 23.
Mello 44. 54.
Menchaca 51.
Miſniæ 70.
Moha 3.
Moncada 42. 80.
Moura 45. 53.

N.

NAmurcenſis 2. 3.
Naſſau 16. 17.
Nellenburg. 82.

P.

PAlatin.
Perez 51.
Pimentel 25. 30.

Portnaw 84.

Q.

Quernfort 76.

R.

Regnum Rom: 62.
Requeſennes 25. 26. 74.
Reyneke 4. 1.
Rio 26.

S.

Abaudiæ 22. 24. 72.
Saxoniæ 17. 18. 69. 70.
Sclavoniæ. 83.
Siciliæ 66. 67.
Simpoliæ 8.
Solmenſis 29.
Stiriæ 77.
Sueviæ 77.

T.

Thuringiæ 2. 69.
Tirol 31. 66. 67. 77.
Toledo 25. 30. 51. 73.
Tovar 56.

V.

Valeſia 5.
Velaſco 56. 86.
Velaſquez 51.
Vianden 71.
Vivero 51. 52.

W.

Wedefind. 70.
Welſer 31.

Z.

Zuniga 25. 74.

FINIS.

CENSURA.

Hæc Tabula Chronologica *quaſi in imagine repræſentans* Continuam Seriem Ducum Lotharingiæ, Brabantiæ, Limburgi &c. *necnon* Gubernatorum Eorundem Ducatuum, *cum nihil contineat Fidei orthodoxæ, aut bonis moribus contrarium, digna eſt quæ ad memoriam poſteritatis typis exprimatur & lucem aſpiciat. Datum Mechliniæ 25. Januarii 1669.*

LAURENTIUS NEESEN
Canonicus Theol. Eccleſiæ Metropolitanæ
Librorum Cenſor.

FELICES ARTES,
SI SOLI ARTIFICES
DE ILLIS JUDICARENT.

SPECIAL 92-B
23975

THE GETTY CENTER
LIBRARY